

รายงานประจำปี 2554

2011

eco
Changes



FIT
Your
Style.



บริษัท กันยงอิเล็กทรอนิกส์ จำกัด (มหาชน)

*FIT
Your
Style.*



สารบัญ

01. จุดเด่นในรอบปี
02. รายงานคณะกรรมการบริษัทฯ
04. นโยบายการบริหาร
05. ฐานะการเงินและผลการดำเนินงาน
12. รายงานความรับผิดชอบต่อคณะกรรมการบริษัทฯ ต่อรายงานทางการเงิน
13. รายงานคณะกรรมการตรวจสอบ
15. รายงานของผู้สอบบัญชีรับอนุญาต
65. การจัดการ
83. ปัจจัยความเสี่ยง
85. การควบคุมภายใน
87. รายการระหว่างกัน
94. ข้อมูลทั่วไปเกี่ยวกับบริษัทฯ

20 Million sets

Fan Celebration 2011

จุดเด่นในรอบปี



ณ 31 มีนาคม

จุดเด่นจากงบการเงินรวม (ล้านบาท)

	2553	2554	2555
รายได้จากการขาย	6,591	7,944	9,395
รายได้รวม	7,214	8,258	9,809
กำไรขั้นต้น	1,461	1,541	1,706
ต้นทุนขาย	5,131	6,403	7,689
ค่าใช้จ่ายในการขายและบริหาร	977	1,078	1,222
กำไรสุทธิ	934	623	696
สินทรัพย์รวม	4,733	5,098	5,807
หนี้สินรวม	1,464	1,759	2,101
ส่วนของผู้ถือหุ้น	3,269	3,339	3,706

อัตราส่วนทางการเงิน

	2553	2554	2555
อัตราส่วนกำไรสุทธิ (ร้อยละ)	12.95	7.55	7.09
อัตราผลตอบแทนต่อส่วนผู้ถือหุ้น (ร้อยละ)	32.15	18.86	19.75
อัตราผลตอบแทนจากสินทรัพย์รวม (ร้อยละ)	22.23	12.68	12.76
อัตราส่วนเงินปันผลต่อกำไรสุทธิ (ร้อยละ)	50.04	50.32	-
อัตราส่วนหนี้สินต่อส่วนของผู้ถือหุ้น (เท่า)	0.45	0.53	0.57
กำไรสุทธิต่อหุ้น (บาท)	42.47	28.32	31.63
เงินปันผลต่อหุ้น (บาท)	21.25	14.25	-
มูลค่าตามบัญชีต่อหุ้น (บาท)	148.59	151.75	168.48

ยอดขายตั้งแต่ปีงบประมาณ พ.ศ. 2550 - พ.ศ. 2554

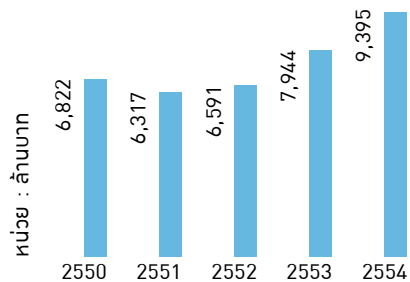

กำไรสุทธิตั้งแต่ปี พ.ศ. 2550 - พ.ศ. 2554

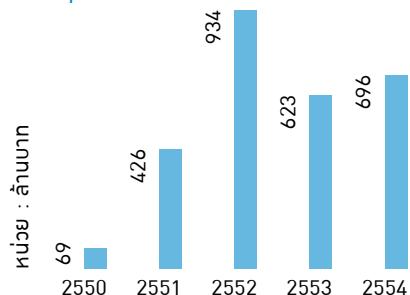

ผลการขายผลิตภัณฑ์ ตั้งแต่ เม.ย. 2554 - มี.ค. 2555

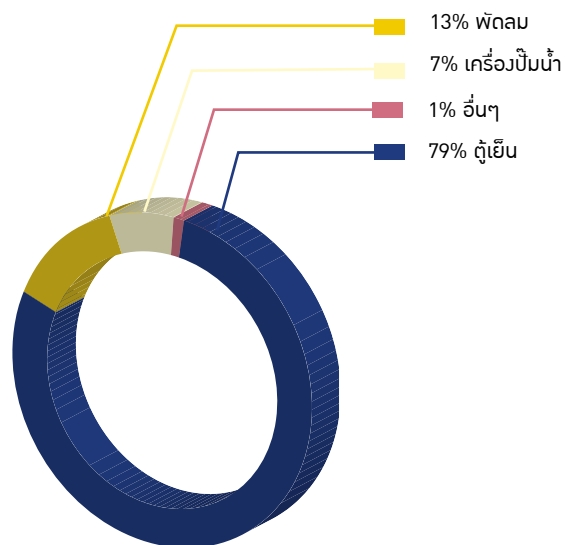

รายงานคณะกรรมการบริษัทฯ



ในช่วงปีงบประมาณที่ผ่านมาแม้จะมีเหตุการณ์ต่างๆ ทั้งภายในและภายนอกประเทศเกิดขึ้นหลายเหตุการณ์ ที่ส่งผลกระทบต่อการดำเนินธุรกิจของบริษัท อาทิ การเกิดภัยแผ่นดินไหวและสึนามิที่ประเทศญี่ปุ่นซึ่งเป็นตลาดการค้าหลักของบริษัท ในช่วงเดือนมีนาคม 2554 เหตุการณ์ความไม่สงบในการเมืองไทยช่วงเดือนเมษายน - มิถุนายน 2554 เหตุการณ์อุทกภัยครั้งใหญ่ในประเทศไทยระหว่างเดือนตุลาคม - ธันวาคม 2554 ตลอดจนเกิดวิกฤตการณ์ต่างๆ ในต่างประเทศ ไม่ว่าจะเป็นความไม่แน่นอนของการฟื้นตัวในภาวะการเงินในประเทศสหรัฐอเมริกา ประเทศต่างๆ ในยุโรป รวมถึงเหตุการณ์ความไม่สงบทางการเมืองในประเทศต่างๆ แถบตะวันออกกลาง เป็นต้น

คณะกรรมการบริษัทฯ คณะผู้บริหารตลอดจนพนักงานของบริษัทฯ ได้ร่วมแรงและร่วมใจดำเนินการต่างๆ เพื่อให้การดำเนินธุรกิจเป็นไปได้ตามเป้าหมายที่ได้ตั้งไว้ และขอขอบพระคุณ ผู้ที่มีส่วนเกี่ยวข้องต่างๆ ที่ได้ให้การช่วยเหลือและสนับสนุนในกิจการ จนประสบความสำเร็จมาได้ด้วยดี

นับเป็นอย่างก้าวกระโดดอีกครั้งของความสำเร็จของบริษัทฯ ที่ผลการประกอบการของบริษัทฯ ในรอบปีงบประมาณ 2554 ที่ผ่านมา มียอดรายได้รวมในปีนี้ 9,395 ล้านบาท ซึ่งถือเป็นสถิติที่สูงสุดของบริษัทฯ นับตั้งแต่ดำเนินกิจการมาจนเกือบครบรอบ 50 ปี โดยยอดการขยายสามารถบรรลุเกินกว่าเป้าหมายที่ได้กำหนดไว้

อัตราการเติบโตของยอดขายได้จากการขายรวมของบริษัทฯ บรรลุถึง 18% เมื่อเทียบกับปีที่แล้ว และนับเป็นสถิติสูงสุดอีกครั้งที่ยอดการขยายทุกผลิตภัณฑ์ มีอัตราการเติบโตที่สูงกว่าปีที่แล้วในทุกผลิตภัณฑ์ โดยเฉพาะยอดการขยายผลิตภัณฑ์ตู้เย็นและพัดลม ที่มีอัตราการเติบโตถึง 20% เมื่อเทียบกับปีที่แล้ว สำหรับอัตราการเติบโตของยอดขายผลิตภัณฑ์พัดลมระบายอากาศอยู่ที่ 7% และเครื่องปั้มน้ำ 4% และในปีบริษัทฯ ได้เริ่มธุรกิจใหม่คือ ผลิตภัณฑ์เครื่องเป่ามือ ซึ่งได้มีการผลิตและเริ่มส่งมอบไปยังตลาดประเทศญี่ปุ่น และจะมีการพัฒนารุ่นอื่นๆ ไปยังตลาดอื่น ๆ ที่มีศักยภาพในการแข่งขันต่อไป

สำหรับยอดการขยายทุกผลิตภัณฑ์แยกตามตลาด การเติบโตของยอดขายจากตลาดหลักประเทศญี่ปุ่นก็ยังคงมีอัตราการเติบโตถึง 23% เมื่อเทียบกับปีที่แล้ว ส่วนอัตราการเติบโตจากตลาดต่างประเทศอื่นๆ มีอัตราการเติบโต 17% และจากตลาดในประเทศก็ยังมีอัตราการเติบโตถึง 12%

ด้านค่าใช้จ่ายของบริษัทฯ ในปีที่ผ่านมา ต้นทุนการขยามีสัดส่วนเพิ่มสูงขึ้น ซึ่งผันแปรตามยอดขายซึ่งมีค่าลิขสิทธิ์ในการขาย และค่าใช้จ่ายในการส่งออก และต้นทุนที่เพิ่มขึ้นจากต้นทุนวัตถุดิบจากเหล็กแผ่น และทองแดง และรวมถึงค่าใช้จ่ายในการบริหารที่เพิ่มขึ้นเนื่องจากการพัฒนาผลิตภัณฑ์เพิ่มมากขึ้นโดยได้ลงทุนในเครื่องจักรและอุปกรณ์ใหม่ๆ เพื่อการพัฒนาและขยายการผลิตผลิตภัณฑ์ ตามที่ตั้งเป้าหมายไว้

คณะผู้บริหารและพนักงานได้มุ่งมั่นและทุ่มเทในการดำเนินกิจกรรมการปรับปรุงและพัฒนาอย่างต่อเนื่อง โดยเฉพาะกิจกรรมการลดต้นทุน และรวมถึงการควบคุมค่าใช้จ่ายในการจัดการโดยรวมเพื่อให้อยู่ในกรอบที่ควบคุม อย่างมีประสิทธิภาพและประสิทธิผล

โดยสรุป บริษัทฯ มีผลประกอบการในปีงบประมาณที่มีกำไรสุทธิมีมูลค่ารวม 696 ล้านบาท ซึ่งมีอัตราการเติบโตที่เพิ่มขึ้นเล็กน้อยเมื่อเทียบกับปีที่แล้ว ทั้งนี้ปัจจัยหลักสำคัญ เกิดจากปัญหาด้านต้นทุนวัตถุดิบที่มีราคาเพิ่มสูงขึ้น

สำหรับในปีงบประมาณ 2555 ภาวะเศรษฐกิจโลกและภาวะเศรษฐกิจไทย มีแนวโน้มที่ฟื้นตัว อย่างไรก็ตาม บริษัทฯ ยังคงต้องเผชิญและเตรียมการรองรับผลกระทบจากปัจจัยสำคัญต่างๆ อาทิ ความผันแปรจากภัยธรรมชาติในประเทศต่างๆ ความไม่แน่นอนจากสภาวะการเมืองทั้งในและต่างประเทศ ความผันผวนจากราคาน้ำมัน ราคาต้นทุนวัตถุดิบและชิ้นส่วน การปรับตัวของค่าแรงขั้นต่ำในประเทศและการขาดแคลนแรงงานในตลาดแรงงานของไทย และรวมถึงความผันผวนจากอัตราแลกเปลี่ยนเงินบาทเมื่อเทียบกับเงินเยนและเงินสกุลดอลลาร์สหรัฐ เป็นต้น

บริษัทฯ มุ่งมั่นที่ดำเนินธุรกิจในสภาวะการดังกล่าว ด้วยการดำเนินนโยบายการบริหารงานในด้านต่างๆ คือ การเสริมสร้างความพึงพอใจแก่ลูกค้า โดยการเน้นกิจกรรมการสร้างผลิตภัณฑ์ที่สูงด้วยคุณภาพและต้นทุนที่สามารถแข่งขันในตลาด การสร้างระบบการบริหารที่แข็งแกร่ง และการสร้างเสริมความมั่นคงทางธุรกิจ เพื่อให้ธุรกิจเจริญเติบโตอย่างมั่นคงและยั่งยืนตลอดไป

คณะกรรมการบริษัทฯ และคณะผู้บริหารตลอดจนพนักงานของบริษัทฯ ใคร่ขอขอบพระคุณท่านผู้ถือหุ้น ผู้มีอุปการคุณ ตลอดจนผู้ที่มีส่วนเกี่ยวข้องทุกท่าน ที่ได้ให้ความไว้วางใจ มีส่วนร่วมและให้การสนับสนุนต่อบริษัทฯ เป็นอย่างดียิ่งตลอดมา ขอขอบพระคุณมา ณ โอกาสนี้

(นายประพัฒน์ โป๊วอรกุล)
ประธานกรรมการบริษัทฯ

คณะกรรมการบริษัทฯ

ณ 31 มีนาคม 2555



นายสถาพร กวีตานนท์
ประธานกรรมการกิตติมศักดิ์



นายประพัฒน์ โพธิ์วรคุณ
ประธานกรรมการ



นายชาติาฮิโร โทมิตะ
รองประธานกรรมการ



นายสุภชัย เศรษฐเสถียร
กรรมการ



นายอภิศระ นาคามิชิ
กรรมการ



นายโถมล วงศ์ทองศรี
กรรมการ



นายจัทภักชัย พานิชพัฒน์
กรรมการ



นายทาดาชิ คาวาโกชิ
กรรมการ



นายโยชิฟูมิ แฮปปุ
กรรมการ



นายฮิเดอากิ นากาโตโมะ
กรรมการ



นายโยะชิคะซึ นันคาคุ
กรรมการ



นายอรรถกฤษ วิสุทธพันธ์
กรรมการ



ร้อยตำรวจตรี
เรียมศักดิ์ โลหะชาละ
กรรมการ



นายมนู เสี่ยวไพโรจน์
กรรมการ



นายประพัฒน์ โพธิ์วรคุณ
กรรมการ

นโยบายการบริหาร



New **3D** Hybrid Design

1. เสริมสร้างความพึงพอใจแก่ลูกค้า

- Q : Quality ร่วมสร้างผลิตภัณฑ์ที่สูงด้วยคุณภาพ
- D : Delivery ร่วมผลิตสินค้าสนองความต้องการ
 ของลูกค้าตรงตามประเภท
 จำนวน และเวลาที่กำหนด
- C : Cost ร่วมนำเสนอสินค้าด้วยต้นทุน
 และราคาที่สมเหตุสมผล

2. เสริมสร้างความแข็งแกร่งในระบบโครงสร้างการบริหาร

- ร่วมพัฒนาระบบการประสานงานที่ีระหว่างงานการตลาด
 และงานการผลิต
- ร่วมพัฒนาผลิตภัณฑ์ใหม่ให้เป็นเลิศเหนือคู่แข่ง
- ร่วมรณรงค์ลดต้นทุนโดยรวม
- ร่วมเสริมแรงจูงใจในการปรับปรุงอย่างต่อเนื่องทั่วทั้งบริษัท
- ร่วมศึกษาพัฒนาธุรกิจใหม่ๆ เพื่อเสริมสร้างความเจริญ
 เติบโตอย่างยั่งยืน

3. เสริมสร้างเสถียรภาพและความมั่นคงทางธุรกิจ

- ร่วมเสริมความเข้มแข็งในพื้นที่ฐานระบบการจัดการโดยรวม
(ประกอบด้วยระบบคุณภาพ สิ่งแวดล้อม ความปลอดภัย
 การยึดมั่นในข้อกำหนด ทางกฎหมาย หลักจริยธรรม
 หลักธรรมาภิบาล ความรับผิดชอบต่อสังคม และอื่นๆ)
- ร่วมพัฒนายกระดับศักยภาพความสามารถของพนักงาน
- ร่วมเสริมความแข็งแกร่งในระบบแรงงานสัมพันธ์
- ร่วมเสริมความแข็งแกร่งในการสมัครสมานสายสัมพันธ์
 อันดีกับผู้มีส่วนได้เสีย (ประกอบด้วยพนักงาน ลูกค้า
 คู่ค้า ผู้ถือหุ้น ชุมชนในสังคมและหน่วยงานราชการ
 ที่เกี่ยวข้อง)



ฐานะการเงินและผลการดำเนินงาน

งบการเงิน

ก) สรุปรายงานการสอบบัญชี

รายงานการสอบบัญชีในช่วงระยะเวลา 3 รอบปีบัญชีที่ผ่านมา ซึ่งตรวจสอบโดยบริษัท เคพีเอ็มจี ภูมิภาค เอเชีย สอบบัญชี จำกัด โดยผู้สอบบัญชีมีความเห็นว่างบการเงินแสดงฐานะการเงิน ณ 31 มีนาคม 2555, 2554 และ 2553 ผลการดำเนินงาน และกระแสเงินสดสำหรับปีสิ้นสุดวันเดียวกันของแต่ละปีของบริษัท กันยงอีเลคทริก จำกัด (มหาชน) โดยถูกต้องตามที่ควรในสาระสำคัญตามหลักการบัญชีที่รับรองทั่วไป

ข) สรุปงบการเงิน

งบการเงินเปรียบเทียบสำหรับปีสิ้นสุด ณ วันที่ 31 มีนาคม 2555, 2554 และ 2553

บริษัท กันยงอีเลคทริก จำกัด (มหาชน)						
งบแสดงฐานะการเงิน						
ณ วันที่ 31 มีนาคม 2555, 2554 และ 2553						
	2555		2554		2553	
	บาท	%	บาท	%	บาท	%
สินทรัพย์						
สินทรัพย์หมุนเวียน						
เงินสดและรายการเทียบเท่าเงินสด	2,546,269,221	44	2,218,973,768	44	2,439,745,206	52
ลูกหนี้การค้า	1,143,357,278	20	1,007,884,021	20	826,549,215	17
ลูกหนี้อื่น	61,135,219	1	37,581,373	1	46,786,219	1
เงินให้กู้ยืมระยะสั้นแก่กิจการที่เกี่ยวข้องกัน	62,436,612	1	30,434,987	1	72,033,783	2
สินค้าคงเหลือ	865,256,832	15	733,622,368	14	431,348,524	9
สินทรัพย์หมุนเวียนอื่น	4,843,815	0	3,573,590	0	2,643,066	0
รวมสินทรัพย์หมุนเวียน	4,683,298,977	81	4,032,070,107	79	3,819,106,013	81
สินทรัพย์ไม่หมุนเวียน						
เงินลงทุนเผื่อขาย	16,500,002	0	30,862,727	1	9,559,188	0
เงินลงทุนในบริษัทร่วม	14,800,366	0	13,446,984	0	9,501,034	0
เงินลงทุนระยะยาวอื่น	157,361,700	3	157,361,700	3	157,361,700	3
อสังหาริมทรัพย์เพื่อการลงทุน	11,497,734	0	14,305,380	0	17,113,027	0
ที่ดิน อาคาร และอุปกรณ์	905,011,852	16	832,670,590	16	700,575,597	15
สินทรัพย์ไม่หมุนเวียนอื่น	19,054,462	0	17,137,747	0	19,500,209	0
รวมสินทรัพย์ไม่หมุนเวียน	1,124,226,116	19	1,065,785,128	21	913,610,755	19
รวมสินทรัพย์	5,807,525,093	100	5,097,855,235	100	4,732,716,768	100

บริษัท กันยงอิเล็กทรอนิกส์ จำกัด (มหาชน)
 งบแสดงฐานะการเงิน
 ณ วันที่ 31 มีนาคม 2555, 2554 และ 2553

	2555		2554		2553	
	บาท	%	บาท	%	บาท	%
หนี้สินและส่วนของผู้ถือหุ้น						
หนี้สินหมุนเวียน						
เจ้าหนี้การค้า	1,071,178,587	18	870,948,274	17	726,472,657	15
เจ้าหนี้อื่น	438,918,571	8	377,958,958	7	311,914,323	7
ภาษีเงินได้ค้างจ่าย	61,712,467	1	24,392,492	0	94,826,571	2
หนี้สินหมุนเวียนอื่น	7,022,923	0	13,792,616	0	10,375,458	0
รวมหนี้สินหมุนเวียน	1,578,832,548	27	1,287,092,340	25	1,143,589,009	24
หนี้สินไม่หมุนเวียน						
ประมาณการค่าประกันความเสียหาย	384,714,016	7	340,593,071	7	297,090,667	6
ภาระผูกพันผลประโยชน์พนักงาน	117,084,857	2	110,271,804	2	-	-
เงินกองทุนสำรองเลี้ยงชีพ	20,397,958	0	21,321,449	0	23,021,948	0
รวมหนี้สินไม่หมุนเวียน	522,196,831	9	472,186,324	9	320,112,615	7
รวมหนี้สิน	2,101,029,379	36	1,759,278,664	35	1,463,701,624	31
ส่วนของผู้ถือหุ้น						
ทุนเรือนหุ้น						
ทุนจดทะเบียน	220,000,000	4	220,000,000	4	220,000,000	5
ทุนที่ออกและชำระแล้ว	220,000,000	4	220,000,000	4	220,000,000	5
ส่วนเกินทุน						
ส่วนเกินมูลค่าหุ้นสามัญ	726,100,000	13	726,100,000	14	726,100,000	15
กำไรสะสม						
จัดสรรแล้ว						
ทุนสำรองตามกฎหมาย	22,000,000	0	22,000,000	0	22,000,000	0
อื่นๆ	420,000,000	7	420,000,000	8	420,000,000	9
ยังไม่ได้จัดสรร	2,307,161,196	40	1,924,879,328	38	1,876,621,440	40
องค์ประกอบอื่นของส่วนของผู้ถือหุ้น						
การเปลี่ยนแปลงในมูลค่ายุติธรรม						
ของเงินลงทุนเพื่อขาย	11,234,518	0	25,597,243	1	4,293,704	0
รวมส่วนของผู้ถือหุ้น	3,706,495,714	64	3,338,576,571	65	3,269,015,144	69
รวมหนี้สินและส่วนของผู้ถือหุ้น	5,807,525,093	100	5,097,855,235	100	4,732,716,768	100

บริษัท กันยออิเล็กทรอนิกส์ จำกัด (มหาชน)
งบกำไรขาดทุนเบ็ดเสร็จ
สำหรับปี สิ้นสุดวันที่ 31 มีนาคม 2555, 2554 และ 2553

รายได้	2555		2554		2553	
	บาท	%	บาท	%	บาท	%
รายได้จากการขายและการให้บริการ	9,395,189,143	96	7,943,600,461	96	6,591,241,329	91
รายได้จากการลงทุน	357,551,526	4	269,636,504	3	577,774,435	8
กำไรจากอัตราแลกเปลี่ยนสุทธิ	16,323,527	0	-	-	-	-
รายได้อื่น	39,875,037	0	44,288,026	1	45,296,679	1
รวมรายได้	9,808,939,233	100	8,257,524,991	100	7,214,312,443	100
ค่าใช้จ่าย						
ต้นทุนขายและต้นทุนการให้บริการ	7,689,057,278	78	6,402,619,455	78	5,130,598,376	71
ค่าใช้จ่ายในการขาย	578,176,710	6	508,985,340	6	495,048,723	7
ค่าใช้จ่ายในการบริหาร	643,803,630	7	564,378,133	7	479,526,183	7
ขาดทุนจากอัตราแลกเปลี่ยน	-	-	4,912,878	0	2,237,552	0
ต้นทุนทางการเงิน	9,034	0	29	0	29	0
รวมค่าใช้จ่าย	8,911,046,652	91	7,480,895,835	91	6,107,410,863	85
ส่วนแบ่งกำไร(ขาดทุน)จากเงินลงทุนในบริษัทร่วม	1,353,382	0	3,945,950	0	535,387	0
กำไรก่อนภาษีเงินได้	899,245,963	9	780,575,106	9	1,107,436,967	15
ค่าใช้จ่ายภาษีเงินได้	203,465,520	2	157,509,218	2	173,092,920	2
กำไรสำหรับปี	695,780,443	7	623,065,888	8	934,344,047	13
กำไรขาดทุนเบ็ดเสร็จอื่น						
การเปลี่ยนแปลงในมูลค่ายุติธรรมของเงินลงทุน						
เผื่อขาย	(14,362,725)		21,303,539		6,569,630	
กำไรขาดทุนเบ็ดเสร็จอื่นสำหรับปี	(14,362,725)	0	21,303,539	0	6,569,630	0
กำไรขาดทุนเบ็ดเสร็จรวมสำหรับปี	681,417,718	7	644,369,427	8	940,913,677	13
กำไรต่อหุ้นขั้นพื้นฐาน	31.63		28.32		42.47	
จำนวนหุ้นสามัญถัวเฉลี่ยถ่วงน้ำหนัก (หุ้น)	22,000,000		22,000,000		22,000,000	

บริษัท กันยออิเล็กทรอนิกส์ จำกัด (มหาชน)

งบกำไรสะสม

สำหรับปี สิ้นสุดวันที่ 31 มีนาคม 2555, 2554 และ 2553

	2555	2554	2553
	บาท	บาท	บาท
กำไรสะสมที่ยังไม่ได้จัดสรร			
ยอดยกมาจากปีก่อนรายการปรับปรุง	1,924,879,328	1,876,621,440	1,155,676,423
หัก ผลสะสมจากการเปลี่ยนแปลงนโยบายบัญชี		(107,310,125)	-
ยอดยกมาจากปีก่อนหลังรายการปรับปรุง	1,924,879,328	1,769,311,315	1,155,676,423
หัก จัดสรรกำไรสุทธิปีก่อน			
เงินปันผล	(313,498,575)	(467,497,875)	(213,399,030)
สำรองทั่วไป			
กำไรสุทธิสำหรับปี	695,780,443	623,065,888	934,344,047
รวมกำไรสะสมส่วนที่ยังไม่ได้จัดสรร	2,307,161,196	1,924,879,328	1,876,621,440
กำไรสะสมที่ได้จัดสรรแล้ว			
สำรองตามกฎหมาย	22,000,000	22,000,000	22,000,000
อื่นๆ	420,000,000	420,000,000	420,000,000
รวมกำไรสะสมที่ได้จัดสรรแล้ว	442,000,000	442,000,000	442,000,000
รวมกำไรสะสม	2,749,161,196	2,366,879,328	2,318,621,440

บริษัท กันยออิเล็กทรอนิกส์ จำกัด (มหาชน)

งบกระแสเงินสด

สำหรับปี สิ้นสุดวันที่ 31 มีนาคม 2555, 2554 และ 2553

	2555	2554	2553
	บาท	บาท	บาท
กระแสเงินสดจากกิจกรรมดำเนินงาน			
กำไรสุทธิสำหรับปี	695,780,443	623,065,888	934,344,047
รายการปรับปรุง			
ค่าเสื่อมราคา	201,311,500	209,589,333	173,186,141
ค่าตัดจำหน่าย	1,339,426	1,152,370	835,455
รายได้จากเงินลงทุน	(357,551,526)	(269,636,504)	(577,774,435)
ค่าใช้จ่ายผลประโยชน์พนักงาน	9,957,123	9,679,471	-
ต้นทุนทางการเงิน	9,034	29	29
ขาดทุน (กำไร) จากอัตราแลกเปลี่ยนที่ยังไม่เกิดขึ้นจริง	713,263	998,444	709,519
กลับรายการ ค่าเผื่อนี้สงสัยจะสูญ	-	(88,919)	(1,244,101)
ค่าเผื่อมูลค่าสินค้าลดลง	10,644,154	2,441,782	(2,610,364)
ประมาณการค่าประกันความเสียหาย	44,120,945	43,502,404	47,443,995
ส่วนแบ่งขาดทุน (กำไร) จากเงินลงทุนในบริษัทร่วม	(1,353,382)	(3,945,950)	(535,387)
ขาดทุนจากการจำหน่ายอุปกรณ์	761,333	4,529,308	991,889
ค่าใช้จ่ายภาษีเงินได้	203,465,520	157,509,218	173,092,920
กำไรจากการดำเนินงานก่อนการเปลี่ยนแปลง			
ในสินทรัพย์และหนี้สินดำเนินงาน	809,197,833	778,796,874	748,439,708
การเปลี่ยนแปลงในสินทรัพย์และหนี้สินดำเนินงาน			
ลูกหนี้การค้า	(135,443,833)	(183,218,957)	(59,545,710)
ลูกหนี้อื่น	(21,774,234)	14,113,145	6,285,529
สินค้าคงเหลือ	(142,278,617)	(304,715,626)	36,367,491
สินทรัพย์หมุนเวียนอื่น	(1,270,225)	(930,224)	5,557,353

บริษัท กันยออิเล็กทรอนิกส์ จำกัด (มหาชน)
งบกระแสเงินสด
สำหรับปี สิ้นสุดวันที่ 31 มีนาคม 2555, 2554 และ 2553

	2555	2554	2553
	บาท	บาท	บาท
สินทรัพย์ไม่หมุนเวียนอื่น	(3,256,141)	1,210,092	4,786,127
เจ้าหนี้การค้า	199,966,046	144,566,610	153,947,047
เจ้าหนี้อื่น	39,972,945	51,136,284	8,234,795
หนี้สินหมุนเวียนอื่น	(6,769,693)	3,417,158	20,543,259
จ่ายภาระผูกพันผลประโยชน์พนักงาน	(3,144,070)	(6,717,792)	-
จ่ายเงินกองทุนสำรองเลี้ยงชีพ	(923,491)	(1,700,499)	(1,324,806)
เงินสดได้มาจากกิจกรรมดำเนินงาน	734,276,520	495,957,065	923,290,793
จ่ายภาษีเงินได้	(166,145,545)	(227,943,297)	(78,266,349)
เงินสดสุทธิได้มาจากกิจกรรมดำเนินงาน	568,130,975	268,013,768	845,024,444
กระแสเงินสดจากกิจกรรมลงทุน			
รับดอกเบี้ย	76,123,881	36,846,393	23,438,219
รับเงินปันผล	265,160,081	213,487,151	700,923,550
รับค่าเช่า	14,487,951	14,483,280	14,700,177
เงินให้กู้ยืมระยะสั้นแก่กิจการที่เกี่ยวข้องกัน	(537,726,861)	(472,873,665)	(456,639,261)
รับชำระหนี้ให้กู้ยืมระยะสั้นแก่กิจการที่เกี่ยวข้องกัน	505,725,236	514,472,461	394,892,951
ซื้ออุปกรณ์	(254,157,101)	(330,361,078)	(234,525,546)
ขายอุปกรณ์	3,058,900	2,658,156	1,743,104
เงินสดสุทธิได้มาจาก (ใช้ไปใน) กิจกรรมลงทุน	72,672,087	(21,287,302)	444,533,194
กระแสเงินสดจากกิจกรรมจัดหาเงิน			
จ่ายต้นทุนทางการเงิน	(9,034)	(29)	(361,277)
จ่ายเงินปันผล	(313,498,575)	(467,497,875)	(213,399,030)
เงินสดสุทธิใช้ไปในกิจกรรมจัดหาเงิน	(313,507,609)	(467,497,904)	(213,760,307)
เงินสดและรายการเทียบเท่าเงินสดเพิ่มขึ้น (ลดลง) สุทธิ	327,295,453	(220,771,438)	1,076,015,833
เงินสดและรายการเทียบเท่าเงินสด ณ วันที่ 1 เมษายน	2,218,973,768	2,439,745,206	1,363,729,373
เงินสดและรายการเทียบเท่าเงินสด ณ วันที่ 31 มีนาคม	2,546,269,221	2,218,973,768	2,439,745,206

รายการที่ไม่ใช่เงินสด

ในระหว่างปีสิ้นสุดวันที่ 31 มีนาคม 2555 บริษัทฯ ได้ซื้อเครื่องจักรและอุปกรณ์ เป็นจำนวนเงินรวม 274.7 ล้านบาท (2554 : 346.1 ล้านบาท) ซึ่งในจำนวนนี้ บริษัทฯ จัดซื้อโดยเงินสดจำนวนเงิน 254.2 ล้านบาท (2554 : 330.4 ล้านบาท) และคงค้างเป็นหนี้สินค้างชำระ ณ วันสิ้นปี จำนวนเงิน 20.5 ล้านบาท (2554 : 15.7 ล้านบาท)

สำหรับปี สิ้นสุดวันที่ 31 มีนาคม 2555, 2554 และ 2553

2555

2554

2553

อัตราส่วนทางการเงิน

อัตราส่วนสภาพคล่อง

อัตราส่วนสภาพคล่อง	2.97	เท่า	3.13	เท่า	3.34	เท่า
อัตราส่วนสภาพคล่องหมุนเร็ว	2.38	เท่า	2.54	เท่า	2.90	เท่า
อัตราส่วนสภาพคล่องกระแสเงินสด	0.40	เท่า	0.22	เท่า	0.85	เท่า
อัตราส่วนหมุนเวียนลูกหนี้การค้า	8.73	เท่า	8.66	เท่า	8.26	เท่า
ระยะเวลาเก็บหนี้เฉลี่ย	42	วัน	42	วัน	44	วัน
อัตราส่วนหมุนเวียนสินค้าคงเหลือ	9.62	เท่า	10.99	เท่า	11.45	เท่า
ระยะเวลาขายสินค้าเฉลี่ย	38	วัน	33	วัน	32	วัน
อัตราส่วนหมุนเวียนเจ้าหนี้	7.92	เท่า	8.02	เท่า	7.90	เท่า
ระยะเวลาชำระหนี้	46	วัน	46	วัน	46	วัน
CASH CYCLE	34	วัน	30	วัน	30	วัน

อัตราส่วนแสดงความสามารถในการหากำไร

อัตรากำไรขั้นต้น	18.16	%	19.40	%	22.16	%
อัตรากำไรสุทธิ	7.09	%	7.55	%	12.95	%
อัตราผลตอบแทนจากส่วนของผู้ถือหุ้น	19.75	%	18.86	%	32.15	%

อัตราส่วนแสดงประสิทธิภาพในการดำเนินงาน

อัตราผลตอบแทนจากสินทรัพย์รวม	12.76	%	12.68	%	22.23	%
อัตราผลตอบแทนจากสินทรัพย์ถาวร	103.25	%	108.61	%	164.26	%
อัตรากำไรหมุนเวียนของสินทรัพย์	1.80	เท่า	1.68	เท่า	1.72	เท่า

อัตราส่วนวิเคราะห์นโยบายทางการเงิน

อัตราส่วนหนี้สินต่อส่วนของผู้ถือหุ้น	0.57	เท่า	0.53	เท่า	0.45	เท่า
อัตราส่วนความสามารถชำระภาระผูกพัน	2.29	เท่า	1.35	เท่า	3.06	เท่า
อัตราส่วนความสามารถชำระภาระผูกพัน (Cash basis)	1.00	เท่า	0.34	เท่า	1.89	เท่า
อัตรากำไรจ่ายปันผล	-	%	50.32	%	50.03	%

ข้อมูลต่อหุ้น

มูลค่าตามบัญชีต่อหุ้น	168.48	บาท	151.75	บาท	148.59	บาท
กำไรสุทธิต่อหุ้น	31.63	บาท	28.32	บาท	42.47	บาท
เงินปันผลต่อหุ้น	-	บาท	14.25	บาท	21.25	บาท

อัตราเติบโต

สินทรัพย์รวม	13.92	%	7.72	%	28.86	%
หนี้สินรวม	19.43	%	20.19	%	30.34	%
รายได้จากการขายหรือบริการ	18.27	%	20.52	%	4.33	%
ค่าใช้จ่ายดำเนินการ	13.33	%	10.39	%	0.78	%
กำไรสุทธิ	11.67	%	(33.32)	%	119.10	%

EBITDA	1,101,896,889	991,316,809	1,281,458,563
EBITDA Margin	11.71%	12.46%	19.43%

คำอธิบายและการวิเคราะห์การดำเนินงานและผลการดำเนินงาน

ประจำปี 2554 (1 เมษายน 2554 - 31 มีนาคม 2555)

ผลการดำเนินงาน

ผลการดำเนินงานสำหรับรอบระยะเวลาบัญชีปี 2554 สิ้นสุด ณ 31 มีนาคม 2555 เปรียบเทียบกับงวดเดียวกันของปี 2553 สิ้นสุด ณ 31 มีนาคม 2554 มีกำไรสุทธิหลังหักภาษีเพิ่มขึ้น คิดเป็นร้อยละ 12 โดยมีผลการดำเนินงานที่เปลี่ยนแปลงเกิดจาก :-

- 1) รายได้จากการขายเพิ่มขึ้นจาก 7,944 ล้านบาทในปี 2553 เป็น 9,395 ล้านบาทในปี 2554 คิดเป็นร้อยละ 18.3 ส่วนใหญ่เกิดจากการส่งออกตู้เย็นและพัดลมไปประเทศญี่ปุ่นเพิ่มสูงขึ้น
- 2) รายได้เงินปันผลจากเงินลงทุนในบริษัทอื่นเพิ่มขึ้น 47 ล้านบาท
- 3) ต้นทุนขายมีสัดส่วนเพิ่มขึ้นจากร้อยละ 81 เป็นร้อยละ 82 ของยอดขายเกิดจากต้นทุนวัตถุดิบเพิ่มสูงขึ้น โดยเฉพาะเม็ดพลาสติกและทองแดง
- 4) ค่าใช้จ่ายในการขายเพิ่มขึ้น สาเหตุส่วนใหญ่เกิดจากค่าลิขสิทธิ์ในการขายและค่าใช้จ่ายในการส่งออกเพิ่มขึ้นซึ่งผันแปรไปตามยอดขายที่เพิ่มขึ้น
- 5) ค่าใช้จ่ายในการบริหารเพิ่มขึ้น เนื่องจากการเพิ่มขึ้นของค่าพัฒนาผลิตภัณฑ์และค่าความช่วยเหลือด้านเทคนิค โดยสรุป กำไรหลังหักภาษีเพิ่มขึ้นส่วนใหญ่เกิดจากรายได้จากเงินปันผลรับ และรายได้จากการขายสินค้าที่เพิ่มขึ้น

ฐานะการเงิน

สินทรัพย์รวม

ณ 31 มีนาคม 2555 บริษัทฯ มีสินทรัพย์รวมทั้งสิ้นเมื่อเปรียบเทียบกับ ณ 31 มีนาคม 2554 เพิ่มขึ้นจาก 5,098 ล้านบาท เป็น 5,807 ล้านบาท เนื่องจากสินทรัพย์หมุนเวียนมีมูลค่าเพิ่มขึ้น 651 ล้านบาท ส่วนใหญ่เกิดจากเงินสดและรายการเทียบเท่าเงินสดเพิ่มขึ้น 327 ล้านบาท ลูกหนี้การค้าเพิ่มขึ้น 135 ล้านบาท สินค้าคงเหลือเพิ่มขึ้น 132 ล้านบาท เพื่อการส่งออกสินค้าไปประเทศญี่ปุ่นและประเทศอื่นๆ

หนี้สินรวม

ณ 31 มีนาคม 2555 บริษัทฯ มีหนี้สินรวมทั้งสิ้นเมื่อเปรียบเทียบกับ ณ 31 มีนาคม 2554 เพิ่มขึ้นจาก 1,759 ล้านบาท เป็น 2,101 ล้านบาท เนื่องจากเจ้าหนี้การค้าเพิ่มขึ้น 200 ล้านบาท และประมาณการหนี้สินเพิ่มขึ้น 44 ล้านบาท

ส่วนของผู้ถือหุ้น

ณ 31 มีนาคม 2555 บริษัทฯ มีส่วนของผู้ถือหุ้น เมื่อเปรียบเทียบกับ ณ 31 มีนาคม 2554 เพิ่มขึ้นจาก 3,339 ล้านบาท เป็น 3,706 ล้านบาท เนื่องจากผลประกอบการในงวดนี้มีกำไร 696 ล้านบาท มีการจ่ายเงินปันผล 313.5 ล้านบาท และผลจากรายการเปลี่ยนแปลงมูลค่ายุติธรรมเงินลงทุนลดลง 14 ล้านบาท

วิเคราะห์งบการเงิน

1) อัตราส่วนสภาพคล่องของบริษัทฯ อยู่ในอัตราส่วนที่ลดลงจาก 3.13 เท่าในปี 2553 เป็น 2.97 เท่าในปี 2554 โดยมีสินทรัพย์เพียงพอต่อการชำระหนี้ระยะสั้นได้ เนื่องจากมีเงินสดและรายการเทียบเท่าเงินสดสูงถึง 2,546 ล้านบาท อัตราส่วนหมุนเวียนลูกหนี้การค้า และการบริหารสินค้าคงคลังมีระยะเวลาการหมุนเวียนอยู่ในเกณฑ์ดี

2) ความสามารถในการทำกำไรลดลง โดยมีกำไรขั้นต้นลดลงจากร้อยละ 19.40 ในปี 2553 เป็นร้อยละ 18.16 ในปี 2554 เนื่องจากต้นทุนวัตถุดิบมีราคาเพิ่มสูงขึ้น

3) ความสามารถในการบริหารสินทรัพย์ลดลง โดยอัตราผลตอบแทนจากการใช้สินทรัพย์ถาวรลดลงจากร้อยละ 108.61 ในปี 2553 เป็นร้อยละ 103.25 ในปี 2554 จากการลงทุนในสินทรัพย์เพิ่มขึ้น 254 ล้านบาท ซึ่งมีสินทรัพย์บางส่วน ที่ยังไม่ก่อให้เกิดรายได้

รายงานความรับผิดชอบของคณะกรรมการบริษัทฯ ต่อรายงานทางการเงิน

คณะกรรมการบริษัทฯ เป็นผู้รับผิดชอบต่อรายงานทางการเงินของบริษัท กันยงอีเลคทริก จำกัด (มหาชน) ที่ได้จัดทำขึ้นตามมาตรฐานการบัญชีที่รับรองทั่วไปในประเทศไทย โดยเลือกใช้นโยบายบัญชีที่เหมาะสมและถือปฏิบัติอย่างสม่ำเสมอตลอดจนได้พิจารณาถึงความสมเหตุสมผล และใช้ดุลยพินิจอย่างระมัดระวัง รวมทั้งมีการเปิดเผยข้อมูลสำคัญอย่างเพียงพอในหมายเหตุประกอบงบการเงิน โดยผู้สอบบัญชีได้ตรวจสอบงบการเงินและแสดงความเห็นในรายงานของผู้สอบบัญชีแล้ว

ในการนี้ คณะกรรมการบริษัทฯ ได้แต่งตั้งคณะกรรมการตรวจสอบ ซึ่งประกอบด้วยกรรมการที่เป็นกรรมการอิสระทำหน้าที่กำกับดูแลรายงานทางการเงิน ประเมินระบบการควบคุมภายในและการตรวจสอบภายในให้มีประสิทธิภาพและประสิทธิผล เพื่อให้มีความมั่นใจได้ว่า มีการบันทึกข้อมูลทางบัญชีถูกต้องครบถ้วนอย่างเพียงพอและทันเวลา ซึ่งความเห็นของคณะกรรมการตรวจสอบได้ปรากฏในรายงานของคณะกรรมการตรวจสอบ ที่แสดงไว้ในรายงานประจำปี 2554 นี้แล้ว

คณะกรรมการบริษัทฯ มีความเห็นว่าการควบคุมภายในและการตรวจสอบภายในของบริษัทฯ สามารถสร้างความเชื่อมั่นได้ว่างบการเงินของบริษัท กันยงอีเลคทริก จำกัด (มหาชน) แสดงฐานะการเงิน ผลการดำเนินงาน และกระแสเงินสดถูกต้องในสาระสำคัญแล้ว



(นายประพัฒน์ โปธิวรคุณ)
ประธานกรรมการบริษัทฯ



(นายชาติอิโร โทมิตะ)
กรรมการผู้จัดการ

รายงานคณะกรรมการตรวจสอบ

คณะกรรมการตรวจสอบซึ่งได้รับการแต่งตั้งจากคณะกรรมการบริษัท ประกอบด้วยกรรมการบริษัท ที่เป็นกรรมการอิสระ จำนวน 3 ท่าน คือ นายโกมล วงศ์ทองศรี เป็นประธานกรรมการตรวจสอบ นายจักษ์ชัย พานิชพัฒน์ และนายอรรถกฤษ วิสุทธิพันธ์ กรรมการตรวจสอบ โดยมีนายโกมล วงศ์ทองศรี ซึ่งได้รับการแต่งตั้งจากมติที่ประชุมคณะกรรมการบริษัท ให้เป็นผู้มีความรู้และประสบการณ์เพียงพอที่จะสามารถทำหน้าที่ในการสอบทานความน่าเชื่อถือของงบการเงินของบริษัท โดยมีที่ปรึกษาทางการเงินคณะกรรมการตรวจสอบ ร่วมในการสอบทานดังกล่าว

คณะกรรมการตรวจสอบได้ดำเนินกิจกรรมต่างๆ ตามบทบาท และภาระหน้าที่ในเรื่องต่างๆ สำหรับปีงบประมาณ 2554 สรุปสาระสำคัญได้ ดังนี้

การสอบทานรายงานทางการเงิน

คณะกรรมการตรวจสอบได้สอบทานข้อมูลที่สำคัญของงบการเงินรายไตรมาสและประจำปีงบประมาณ 2554 โดยการสอบถามและรับฟังคำชี้แจง รวมถึงการสอบถามในประเด็นที่เป็นสาระสำคัญจากผู้สอบบัญชี และผู้จัดการฝ่ายการเงินของบริษัท ซึ่งมีความเห็นว่างบการเงินดังกล่าวมีความถูกต้อง ครบถ้วน เป็นที่เชื่อถือได้ตามมาตรฐานการบัญชีที่รับรองทั่วไป

นอกจากนี้คณะกรรมการตรวจสอบ ได้รับทราบสาระสำคัญและการดำเนินการที่เกี่ยวกับการเปลี่ยนแปลงมาตรฐานทางบัญชีที่เกี่ยวข้องอีกด้วย

การสอบทานระบบการควบคุมภายในบริษัท

คณะกรรมการตรวจสอบได้สอบทานระบบการควบคุมภายใน โดยเฉพาะอย่างยิ่งผลการปฏิบัติการเพื่อประเมินความเพียงพอ ความเหมาะสม โดยพิจารณาจากรายงานการตรวจสอบภายในประจำปี 2554 เมื่อพิจารณาแล้วเห็นว่า บริษัทฯ มีการดำเนินงานที่มีระบบการควบคุมภายในที่มีประสิทธิภาพ เพียงพอ และไม่พบประเด็นที่มีนัยสำคัญต่อการปฏิบัติงานในเรื่องที่ไม่ถูกต้องหรือฝ่าฝืนกฎหมาย ข้อบังคับ กฎหมายว่าด้วยหลักทรัพย์และตลาดหลักทรัพย์ ข้อกำหนดของตลาดหลักทรัพย์ และกฎหมายอื่นที่เกี่ยวข้องกับธุรกิจของบริษัทฯ หรือเรื่องความเสี่ยงที่มีนัยสำคัญอันอาจเกิดความเสียหายต่อการดำเนินธุรกิจของบริษัทฯ แต่อย่างใด

คณะกรรมการตรวจสอบยังได้ให้ข้อเสนอแนะพร้อมทั้งได้ติดตามเรื่องต่างๆ ที่มีความเกี่ยวข้องสอดคล้องกับการบริหารความเสี่ยงของบริษัทฯ เพื่อประโยชน์ต่อการปรับปรุงแก้ไขระบบการควบคุมภายในให้มีประสิทธิภาพมากขึ้นต่อไป

การทบทวนกฎบัตรของคณะกรรมการตรวจสอบ

คณะกรรมการตรวจสอบได้มีการทบทวนกฎบัตรของคณะกรรมการตรวจสอบ โดยได้พิจารณาปรับแก้ไขเพิ่มเติมเนื้อหาในเรื่องคุณสมบัติ การแต่งตั้ง การรายงานของคณะกรรมการตรวจสอบซึ่งได้นำเสนอและได้รับการอนุมัติจากคณะกรรมการบริษัท เมื่อวันที่ 11 กุมภาพันธ์ 2555 ที่ผ่านมา

การพิจารณาเสนอแต่งตั้งผู้สอบบัญชีและคำตอบแทนประจำปี

คณะกรรมการตรวจสอบได้พิจารณาคัดเลือก เสนอแต่งตั้งผู้สอบบัญชีและคำตอบแทนประจำปีงบประมาณ 2554 ซึ่งเห็นว่ามีความเป็นอิสระในการทำหน้าที่การสอบบัญชีและมีความเหมาะสมของคำตอบแทน รวมทั้งได้มีการประชุมกับผู้สอบบัญชีโดยไม่มีฝ่ายจัดการเข้าร่วมปีละ 1 ครั้ง

การพิจารณารายการที่เกี่ยวข้องโยกกันหรือรายการที่อาจมีความขัดแย้งทางผลประโยชน์

คณะกรรมการตรวจสอบได้พิจารณาสอบทานและให้ความเห็นเกี่ยวกับรายการที่เกี่ยวข้องกันซึ่งอาจทำให้เกิดความขัดแย้งทางผลประโยชน์กับบริษัทฯ ซึ่งในปีงบประมาณ 2554 ที่ผ่านมามีการพิจารณาการเข้าทำรายการที่เกี่ยวข้องกันและการเปิดเผยข้อมูลดังกล่าวของบริษัทฯ แล้วเห็นว่าเป็นไปตามหลักเกณฑ์ของตลาดหลักทรัพย์แห่งประเทศไทย (ตลท.) หรือสำนักงานคณะกรรมการกำกับหลักทรัพย์และตลาดหลักทรัพย์ (กลต.) กำหนด และมีความสมเหตุสมผลและเป็นประโยชน์ต่อบริษัทฯ

การประชุมของคณะกรรมการตรวจสอบ

ในปีงบประมาณ 2554 ที่ผ่านมามีการประชุมคณะกรรมการตรวจสอบรวมทั้งสิ้นจำนวน 6 ครั้ง รวมทั้งการประชุมร่วมกับฝ่ายจัดการ และการประชุมร่วมกับผู้สอบบัญชีโดยไม่มีฝ่ายจัดการเข้าร่วมด้วย ซึ่งคณะกรรมการตรวจสอบทุกท่านได้เข้าร่วมการประชุมดังกล่าวทุกครั้ง

คณะกรรมการตรวจสอบ ได้มีการประเมินผลการปฏิบัติงานของตนเองทั้งคณะ (Self - Assessment) ประจำปีงบประมาณ 2554 โดยใช้หลักเกณฑ์และข้อพึงปฏิบัติที่ดีของตลาดหลักทรัพย์ฯ เป็นแนวทางเพื่อให้เป็นไปตามหลักการกำกับดูแลกิจการที่ดี ซึ่งผลการประเมินอยู่ในเกณฑ์การปฏิบัติที่สมบูรณ์ครบถ้วนเพียงพอ

โดยสรุปในภาพรวมแล้ว คณะกรรมการตรวจสอบได้ปฏิบัติหน้าที่ครอบคลุมตามขอบเขต หน้าที่และความรับผิดชอบตามที่ได้ระบุไว้ในกฎบัตรคณะกรรมการตรวจสอบ และได้รับมอบหมายจากคณะกรรมการบริษัทฯ โดยมีการประชุมร่วมกับผู้บริหารระดับสูงกับผู้จัดการที่รับผิดชอบในหน่วยงานตรวจสอบภายใน และผู้สอบบัญชีในวาระที่เกี่ยวข้อง โดยมีการสอบทานงบการเงินว่ามีความถูกต้อง เหมาะสม ตามมาตรฐานการบัญชีที่รับรองทั่วไป สอบทานระบบการควบคุมภายในของบริษัทฯ ว่ามีประสิทธิภาพเพียงพอไม่พบข้อบกพร่องที่เป็นสาระสำคัญ รวมถึงการติดตามการดำเนินงานการบริหารความเสี่ยงที่มีความสอดคล้องกับนโยบายของบริษัทฯ สอบทานรายการที่เกี่ยวข้องกันของบริษัทฯ ที่มีการเข้าทำรายการและเปิดเผยข้อมูลที่เป็นไปตามเกณฑ์ของ ตลท. และ กลต. กำหนด ซึ่งมีความสมเหตุสมผลและเป็นประโยชน์ต่อบริษัทฯ ไม่พบรายการผิดปกติที่เป็นสาระสำคัญมีการปฏิบัติตามกฎหมายและระเบียบปฏิบัติที่เกี่ยวข้องอย่างสมบูรณ์ และถูกต้อง



(นายโกมล วงศ์ทองศรี)
ประธานกรรมการตรวจสอบ

รายงานของผู้สอบบัญชีรับอนุญาต

เสนอ ผู้ถือหุ้นบริษัท กันยงอีเลคทริก จำกัด (มหาชน)

ข้าพเจ้าได้ตรวจสอบงบแสดงฐานะการเงินที่แสดงเงินลงทุนตามวิธีส่วนได้ส่วนเสียและงบแสดงฐานะการเงินเฉพาะกิจการ ณ วันที่ 31 มีนาคม 2555 และ 2554 งบกำไรขาดทุนเบ็ดเสร็จของงบการเงินที่แสดงเงินลงทุนตามวิธีส่วนได้เสียและงบกำไรขาดทุนเบ็ดเสร็จเฉพาะกิจการ งบแสดงการเปลี่ยนแปลงส่วนของผู้ถือหุ้นของงบการเงินที่แสดงเงินลงทุนตามวิธีส่วนได้เสียและงบแสดงการเปลี่ยนแปลงส่วนของผู้ถือหุ้นเฉพาะกิจการ และงบกระแสเงินสดของงบการเงินที่แสดงเงินลงทุนตามวิธีส่วนได้เสียและงบกระแสเงินสดเฉพาะกิจการสำหรับปีสิ้นสุดวันเดียวกันของแต่ละปีของบริษัท กันยงอีเลคทริก จำกัด (มหาชน) ซึ่งผู้บริหารของกิจการเป็นผู้รับผิดชอบต่อความถูกต้องและครบถ้วนของข้อมูลในงบการเงินเหล่านี้ ส่วนข้าพเจ้าเป็นผู้รับผิดชอบในการแสดงความเห็นต่องบการเงินดังกล่าวจากผลการตรวจสอบของข้าพเจ้า

ข้าพเจ้าได้ปฏิบัติตามตรวจสอบตามมาตรฐานการสอบบัญชีที่รับรองทั่วไป ซึ่งกำหนดให้ข้าพเจ้าต้องวางแผนและปฏิบัติตาม เพื่อให้ได้ความเชื่อมั่นอย่างมีเหตุผลว่า งบการเงินแสดงข้อมูลที่ขัดต่อข้อเท็จจริงอันเป็นสาระสำคัญหรือไม่ การตรวจสอบรวมถึงการใช้วิธีการทดสอบหลักฐานประกอบรายการทั้งที่เป็นจำนวนเงินและการเปิดเผยข้อมูลในงบการเงิน การประเมินความเหมาะสมของหลักการบัญชีที่กิจการใช้และประมาณการเกี่ยวกับรายการทางการเงินที่เป็นสาระสำคัญ ซึ่งผู้บริหารเป็นผู้จัดทำขึ้น ตลอดจนการประเมินถึงความเหมาะสมของการแสดงรายการที่น่าเสนอในงบการเงินโดยรวม ข้าพเจ้าเชื่อว่าการตรวจสอบดังกล่าวให้ข้อสรุปที่เป็นเกณฑ์อย่างเหมาะสมในการแสดงความเห็นของข้าพเจ้า

ข้าพเจ้าเห็นว่า งบการเงินข้างต้นนี้แสดงฐานะการเงิน ณ วันที่ 31 มีนาคม 2555 และ 2554 ผลการดำเนินงาน และกระแสเงินสดสำหรับปีสิ้นสุดวันเดียวกันของแต่ละปีของบริษัท กันยงอีเลคทริก จำกัด (มหาชน) โดยถูกต้องตามที่ควรในสาระสำคัญตามหลักการบัญชีที่รับรองทั่วไป

ตามที่อธิบายไว้ในหมายเหตุประกอบงบการเงินข้อ 2 และ 3 กิจการได้ใช้มาตรฐานการรายงานทางการเงินที่ออกและปรับปรุงใหม่ซึ่งมีผลบังคับใช้ตั้งแต่วันที่ 1 เมษายน 2554 งบการเงินที่แสดงเงินลงทุนตามวิธีส่วนได้เสียและงบการเงินเฉพาะกิจการสำหรับปีสิ้นสุดวันที่ 31 มีนาคม 2554 ได้ปรับปรุงใหม่แล้ว

บงกช อ่ำเมี่ยม

(บงกช อ่ำเมี่ยม)

ผู้สอบบัญชีรับอนุญาต

เลขทะเบียน 3684

บริษัท เคพีเอ็มจี ภูมิภาคไทย สอบบัญชี จำกัด

กรุงเทพมหานคร

16 พฤษภาคม 2555

บริษัท กันยวอเลคทริก จำกัด (มหาชน) งบแสดงฐานะการเงิน

ณ วันที่ 31 มีนาคม 2555 และ 2554

(บาท)

สินทรัพย์	หมายเหตุ	งบการเงินที่แสดงเงินลงทุน ตามวิธีส่วนได้เสีย		งบการเงินเฉพาะกิจการ	
		2555	2554	2555	2554
		(ปรับปรุงใหม่)		(ปรับปรุงใหม่)	
สินทรัพย์หมุนเวียน					
เงินสดและรายการเทียบเท่าเงินสด	6	2,546,269,221	2,218,973,768	2,546,269,221	2,218,973,768
ลูกหนี้การค้า	5,7	1,143,357,278	1,007,884,021	1,143,357,278	1,007,884,021
ลูกหนี้อื่น	5,8	61,135,219	37,581,373	61,135,219	37,581,373
เงินให้กู้ยืมระยะสั้นแก่กิจการ ที่เกี่ยวข้องกัน	5	62,436,612	30,434,987	62,436,612	30,434,987
สินค้าคงเหลือ	9	865,256,832	733,622,368	865,256,832	733,622,368
สินทรัพย์หมุนเวียนอื่น		4,843,815	3,573,590	4,843,815	3,573,590
รวมสินทรัพย์หมุนเวียน		4,683,298,977	4,032,070,107	4,683,298,977	4,032,070,107
สินทรัพย์ไม่หมุนเวียน					
เงินลงทุนเพื่อขาย	11	16,500,002	30,862,727	16,500,002	30,862,727
เงินลงทุนในบริษัทร่วม	10	14,800,366	13,446,984	3,000,000	3,000,000
เงินลงทุนระยะยาวอื่น	11	157,361,700	157,361,700	157,361,700	157,361,700
อสังหาริมทรัพย์เพื่อการลงทุน	12	11,497,734	14,305,380	11,497,734	14,305,380
ที่ดิน อาคารและอุปกรณ์	13	905,011,852	832,670,590	905,011,852	832,670,590
สินทรัพย์ไม่หมุนเวียนอื่น	14	19,054,462	17,137,747	19,054,462	17,137,747
รวมสินทรัพย์ไม่หมุนเวียน		1,124,226,116	1,065,785,128	1,112,425,750	1,055,338,144
รวมสินทรัพย์		5,807,525,093	5,097,855,235	5,795,724,727	5,087,408,251

หมายเหตุประกอบงบการเงินเป็นส่วนหนึ่งของงบการเงินนี้

บริษัท กันยออิเล็กทรอนิกส์ จำกัด (มหาชน) งบแสดงฐานะการเงิน

ณ วันที่ 31 มีนาคม 2555 และ 2554

(บาท)

หนี้สินและส่วนของผู้ถือหุ้น	หมายเหตุ	งบการเงินที่แสดงเงินลงทุน ตามวิธีส่วนได้เสีย		งบการเงินเฉพาะกิจการ	
		2555	2554 (ปรับปรุงใหม่)	2555	2554 (ปรับปรุงใหม่)
หนี้สินหมุนเวียน					
เจ้าหนี้การค้า	5,15	1,071,178,587	870,948,274	1,071,178,587	870,948,274
เจ้าหนี้อื่น	5,16	438,918,571	377,958,958	438,918,571	377,958,958
ภาษีเงินได้ค้างจ่าย		61,712,467	24,392,492	61,712,467	24,392,492
หนี้สินหมุนเวียนอื่น		7,022,923	13,792,616	7,022,923	13,792,616
รวมหนี้สินหมุนเวียน		1,578,832,548	1,287,092,340	1,578,832,548	1,287,092,340
หนี้สินไม่หมุนเวียน					
ประมาณการค่าประกันความเสียหาย	18	384,714,016	340,593,071	384,714,016	340,593,071
ภาระผูกพันผลประโยชน์พนักงาน	17	117,084,857	110,271,804	117,084,857	110,271,804
เงินกองทุนสำรองเลี้ยงชีพ		20,397,958	21,321,449	20,397,958	21,321,449
รวมหนี้สินไม่หมุนเวียน		522,196,831	472,186,324	522,196,831	472,186,324
รวมหนี้สิน		2,101,029,379	1,759,278,664	2,101,029,379	1,759,278,664
ส่วนของผู้ถือหุ้น					
ทุนเรือนหุ้น	19				
ทุนจดทะเบียน		220,000,000	220,000,000	220,000,000	220,000,000
ทุนที่ออกและชำระแล้ว		220,000,000	220,000,000	220,000,000	220,000,000
ส่วนเกินทุน	19				
ส่วนเกินมูลค่าหุ้นสามัญ		726,100,000	726,100,000	726,100,000	726,100,000
กำไรสะสม					
จัดสรรแล้ว					
ทุนสำรองตามกฎหมาย	20	22,000,000	22,000,000	22,000,000	22,000,000
อื่นๆ		420,000,000	420,000,000	420,000,000	420,000,000
ยังไม่ได้จัดสรร		2,307,161,196	1,924,879,328	2,295,360,830	1,914,432,344
องค์ประกอบอื่นของส่วนของผู้ถือหุ้น					
การเปลี่ยนแปลงในมูลค่ายุติธรรม ของเงินลงทุนเพื่อขาย	11	11,234,518	25,597,243	11,234,518	25,597,243
รวมส่วนของผู้ถือหุ้น		3,706,495,714	3,338,576,571	3,694,695,348	3,328,129,587
รวมหนี้สินและส่วนของผู้ถือหุ้น		5,807,525,093	5,097,855,235	5,795,724,727	5,087,408,251

หมายเหตุประกอบงบการเงินเป็นส่วนหนึ่งของงบการเงินนี้

บริษัท กันยงอิเล็กทรอนิกส์ จำกัด (มหาชน) งบกำไรขาดทุนเบ็ดเสร็จ

สำหรับแต่ละปีสิ้นสุดวันที่ 31 มีนาคม 2555 และ 2554

(บาท)

หมายเหตุ	งบการเงินที่แสดงเงินลงทุน ตามวิธีส่วนได้เสีย		งบการเงินเฉพาะกิจการ		
	2555	2554	2555	2554	
	(ปรับปรุงใหม่)		(ปรับปรุงใหม่)		
รายได้	5				
รายได้จากการขายและการให้บริการ	21	9,395,189,143	7,943,600,461	9,395,189,143	7,943,600,461
รายได้จากการลงทุน	22	357,551,526	269,636,504	357,551,526	269,636,504
กำไรจากอัตราแลกเปลี่ยนสุทธิ		16,323,527	-	16,323,527	-
รายได้อื่น	23	39,875,037	44,288,026	39,875,037	44,288,026
รวมรายได้		9,808,939,233	8,257,524,991	9,808,939,233	8,257,524,991
ค่าใช้จ่าย	5,21				
ต้นทุนขายและต้นทุนการให้บริการ		7,689,057,278	6,402,619,455	7,689,057,278	6,402,619,455
ค่าใช้จ่ายในการขาย	24	578,176,710	508,985,340	578,176,710	508,985,340
ค่าใช้จ่ายในการบริหาร	25	643,803,630	564,378,133	643,803,630	564,378,133
ขาดทุนจากอัตราแลกเปลี่ยนสุทธิ		-	4,912,878	-	4,912,878
ต้นทุนทางการเงิน		9,034	29	9,034	29
รวมค่าใช้จ่าย		8,911,046,652	7,480,895,835	8,911,046,652	7,480,895,835
ส่วนแบ่งกำไรจากเงินลงทุน ในบริษัทร่วม	10	1,353,382	3,945,950	-	-
กำไรก่อนภาษีเงินได้		899,245,963	780,575,106	897,892,581	776,629,156
ค่าใช้จ่ายภาษีเงินได้	28	(203,465,520)	(157,509,218)	(203,465,520)	(157,509,218)
กำไรสำหรับปี		695,780,443	623,065,888	694,427,061	619,119,938
กำไรขาดทุนเบ็ดเสร็จอื่น					
การเปลี่ยนแปลงในมูลค่ายุติธรรม ของเงินลงทุนเพื่อขาย		(14,362,725)	21,303,539	(14,362,725)	21,303,539
กำไรขาดทุนเบ็ดเสร็จอื่นสำหรับปี		(14,362,725)	21,303,539	(14,362,725)	21,303,539
กำไรขาดทุนเบ็ดเสร็จรวมสำหรับปี		681,417,718	644,369,427	680,064,336	640,423,477
กำไรต่อหุ้นขั้นพื้นฐาน	30	31.63	28.32	31.56	28.14

หมายเหตุประกอบงบการเงินเป็นส่วนหนึ่งของงบการเงินนี้

บริษัท กันยงอีเลคทริก จำกัด (มหาชน)

งบแสดงการเปลี่ยนแปลงส่วนของผู้ถือหุ้น

สำหรับแต่ละปีสิ้นสุดวันที่ 31 มีนาคม 2555 และ 2554

(บาท)

งบการเงินที่แสดงเงินลงทุนตามวิธีส่วนได้เสีย

หมายเหตุ	กำไรสะสม					องค์ประกอบอื่นของส่วนของผู้ถือหุ้น	
	ทุนเรือนหุ้นที่ออกและชำระแล้ว	ส่วนเกินมูลค่าหุ้นสามัญ	ทุนสำรองตามกฎหมาย	สำรองอื่นๆ	ยังไม่ได้จัดสรร	ผลต่างจากการเปลี่ยนแปลงในมูลค่ายุติธรรมของเงินลงทุนเพื่อขาย	รวมส่วนของผู้ถือหุ้น
ยอดคงเหลือ ณ วันที่ 1 เมษายน 2553 ตามที่รายงานในปีก่อน	220,000,000	726,100,000	22,000,000	420,000,000	1,876,621,440	4,293,704	3,269,015,144
ผลกระทบจากการเปลี่ยนแปลงนโยบายการบัญชี	3	-	-	-	(107,310,125)	-	(107,310,125)
ยอดคงเหลือ ณ วันที่ 1 เมษายน 2553 ปรับปรุงใหม่	220,000,000	726,100,000	22,000,000	420,000,000	1,769,311,315	4,293,704	3,161,705,019
รายการกับผู้ถือหุ้นที่บันทึกโดยตรง							
เข้าส่วนของผู้ถือหุ้น							
การจัดสรรส่วนทุนให้ผู้ถือหุ้น							
เงินปันผลให้ผู้ถือหุ้นของบริษัท	31	-	-	-	(467,497,875)	-	(467,497,875)
รวมการจัดสรรส่วนทุนให้ผู้ถือหุ้น		-	-	-	(467,497,875)	-	(467,497,875)
กำไรขาดทุนเบ็ดเสร็จสำหรับปี							
กำไร		-	-	-	623,065,888	-	623,065,888
กำไรขาดทุนเบ็ดเสร็จอื่น		-	-	-	-	21,303,539	21,303,539
รวมกำไรขาดทุนเบ็ดเสร็จสำหรับปี		-	-	-	623,065,888	21,303,539	644,369,427
ยอดคงเหลือ ณ วันที่ 31 มีนาคม 2554	220,000,000	726,100,000	22,000,000	420,000,000	1,924,879,328	25,597,243	3,338,576,571

หมายเหตุประกอบงบการเงินเป็นส่วนหนึ่งของงบการเงินนี้

งบแสดงการเปลี่ยนแปลงส่วนของผู้ถือหุ้น

สำหรับแต่ละปีสิ้นสุดวันที่ 31 มีนาคม 2555 และ 2554

(บาท)

งบการเงินที่แสดงเงินลงทุนตามวิธีส่วนได้เสีย

หมายเหตุ	ทุนเรือนหุ้น ที่ออก และชำระแล้ว	ส่วนเกิน มูลค่า หุ้นสามัญ	กำไรสะสม			องค์ประกอบอื่นของ ส่วนของผู้ถือหุ้น	
			ทุนสำรอง ตามกฎหมาย	สำรองอื่นๆ	ยังไม่ได้จัดสรร	ผลต่างจากการ เปลี่ยนแปลงใน มูลค่ายุติธรรมของ เงินลงทุนเพื่อขาย	รวมส่วนของ ผู้ถือหุ้น
ยอดคงเหลือ ณ วันที่ 1 เมษายน 2554 ตามที่รายงานในปีก่อน	220,000,000	726,100,000	22,000,000	420,000,000	2,035,151,132	25,597,243	3,448,848,375
ผลกระทบจากการเปลี่ยนแปลง นโยบายการบัญชี	3	-	-	-	(110,271,804)	-	(110,271,804)
ยอดคงเหลือ ณ วันที่ 1 เมษายน 2554 ปรับปรุงใหม่	220,000,000	726,100,000	22,000,000	420,000,000	1,924,879,328	25,597,243	3,338,576,571
รายการกับผู้ถือหุ้นที่บันทึกโดยตรง เข้าส่วนของผู้ถือหุ้น							
การจัดสรรส่วนทุนให้ผู้ถือหุ้น เงินปันผลให้ผู้ถือหุ้นของบริษัท	31	-	-	-	(313,498,575)	-	(313,498,575)
รวมการจัดสรรส่วนทุนให้ผู้ถือหุ้น		-	-	-	(313,498,575)	-	(313,498,575)
กำไรขาดทุนเบ็ดเสร็จสำหรับปี							
กำไร		-	-	-	695,780,443	-	695,780,443
กำไรขาดทุนเบ็ดเสร็จอื่น		-	-	-	-	(14,362,725)	(14,362,725)
รวมกำไรขาดทุนเบ็ดเสร็จสำหรับปี		-	-	-	695,780,443	(14,362,725)	681,417,718
ยอดคงเหลือ ณ วันที่ 31 มีนาคม 2555	220,000,000	726,100,000	22,000,000	420,000,000	2,307,161,196	11,234,518	3,706,495,714

หมายเหตุประกอบงบการเงินเป็นส่วนหนึ่งของงบการเงินนี้

บริษัท กันยวอเลคทริก จำกัด (มหาชน)

งบแสดงการเปลี่ยนแปลงส่วนของผู้ถือหุ้น

สำหรับแต่ละปีสิ้นสุดวันที่ 31 มีนาคม 2555 และ 2554

(บาท)

หมายเหตุ	งบการเงินเฉพาะกิจการ						องค์ประกอบอื่นของส่วนของผู้ถือหุ้น	
	กำไรสะสม						ผลต่างจากการเปลี่ยนแปลงในมูลค่ายุติธรรมของเงินลงทุนเพื่อขาย	รวมส่วนของผู้ถือหุ้น
	ทุนเรือนหุ้นที่ออกและชำระแล้ว	ส่วนเกินมูลค่าหุ้นสามัญ	ทุนสำรองตามกฎหมาย	สำรองอื่นๆ	ยังไม่ได้จัดสรร	รวมส่วนของผู้ถือหุ้น		
ยอดคงเหลือ ณ วันที่ 1 เมษายน 2553 ตามที่รายงานในปีก่อน	220,000,000	726,100,000	22,000,000	420,000,000	1,870,120,406	4,293,704	3,262,514,110	
ผลกระทบจากการเปลี่ยนแปลงนโยบายการบัญชี	3	-	-	-	(107,310,125)	-	(107,310,125)	
ยอดคงเหลือ ณ วันที่ 1 เมษายน 2553 ปรับปรุงใหม่	220,000,000	726,100,000	22,000,000	420,000,000	1,762,810,281	4,293,704	3,155,203,985	
รายการกับผู้ถือหุ้นที่บันทึกโดยตรง								
เข้าส่วนของผู้ถือหุ้น								
การจัดสรรส่วนทุนให้ผู้ถือหุ้น								
เงินปันผลให้ผู้ถือหุ้นของบริษัท	31	-	-	-	(467,497,875)	-	(467,497,875)	
รวมการจัดสรรส่วนทุนให้ผู้ถือหุ้น		-	-	-	(467,497,875)	-	(467,497,875)	
กำไรขาดทุนเบ็ดเสร็จสำหรับปี								
กำไร		-	-	-	619,119,938	-	619,119,938	
กำไรขาดทุนเบ็ดเสร็จอื่น		-	-	-	-	21,303,539	21,303,539	
รวมกำไรขาดทุนเบ็ดเสร็จสำหรับปี		-	-	-	619,119,938	21,303,539	640,423,477	
ยอดคงเหลือ ณ วันที่ 31 มีนาคม 2554	220,000,000	726,100,000	22,000,000	420,000,000	1,914,432,344	25,597,243	3,328,129,587	

งบแสดงการเปลี่ยนแปลงส่วนของผู้ถือหุ้น

สำหรับแต่ละปีสิ้นสุดวันที่ 31 มีนาคม 2555 และ 2554

(บาท)

หมายเหตุ	งบการเงินเฉพาะกิจการ					องค์ประกอบอื่นของส่วนของผู้ถือหุ้น	
	กำไรสะสม					ผลต่างจากการเปลี่ยนแปลงในมูลค่ายุติธรรมของเงินลงทุนเพื่อขาย	รวมส่วนของผู้ถือหุ้น
	ทุนเรือนหุ้นที่ออกและชำระแล้ว	ส่วนเกินมูลค่าหุ้นสามัญ	ทุนสำรองตามกฎหมาย	สำรองอื่นๆ	ยังไม่ได้จัดสรร		
ยอดคงเหลือ ณ วันที่ 1 เมษายน 2554 ตามที่รายงานในปีก่อน	220,000,000	726,100,000	22,000,000	420,000,000	2,024,704,148	25,597,243	3,438,401,391
ผลกระทบจากการเปลี่ยนแปลงนโยบายการบัญชี	3	-	-	-	(110,271,804)	-	(110,271,804)
ยอดคงเหลือ ณ วันที่ 1 เมษายน 2554 ปรับปรุงใหม่	220,000,000	726,100,000	22,000,000	420,000,000	1,914,432,344	25,597,243	3,328,129,587
รายการกับผู้ถือหุ้นที่บันทึกโดยตรง							
เข้าส่วนของผู้ถือหุ้น							
การจัดสรรส่วนทุนให้ผู้ถือหุ้น							
เงินปันผลให้ผู้ถือหุ้นของบริษัท	31	-	-	-	(313,498,575)	-	(313,498,575)
รวมการจัดสรรส่วนทุนให้ผู้ถือหุ้น		-	-	-	(313,498,575)	-	(313,498,575)
กำไรขาดทุนเบ็ดเสร็จสำหรับปี							
กำไร		-	-	-	694,427,061	-	694,427,061
กำไรขาดทุนเบ็ดเสร็จอื่น		-	-	-	-	(14,362,725)	(14,362,725)
รวมกำไรขาดทุนเบ็ดเสร็จสำหรับปี		-	-	-	694,427,061	(14,362,725)	680,064,336
ยอดคงเหลือ ณ วันที่ 31 มีนาคม 2555	220,000,000	726,100,000	22,000,000	420,000,000	2,295,360,830	11,234,518	3,694,695,348

หมายเหตุประกอบงบการเงินเป็นส่วนหนึ่งของงบการเงินนี้

บริษัท กันยออิเล็กทรอนิกส์ จำกัด (มหาชน) งบกระแสเงินสด

สำหรับแต่ละปีสิ้นสุดวันที่ 31 มีนาคม 2555 และ 2554

(บาท)

	งบการเงินที่แสดงเงินลงทุน ตามวิธีส่วนได้เสีย		งบการเงินเฉพาะกิจการ	
	2555	2554 (ปรับปรุงใหม่)	2555	2554 (ปรับปรุงใหม่)
กระแสเงินสดจากกิจกรรมดำเนินงาน				
กำไรสำหรับปี	695,780,443	623,065,888	694,427,061	619,119,938
รายการปรับปรุง				
ค่าเสื่อมราคา	201,311,500	209,589,333	201,311,500	209,589,333
ค่าตัดจำหน่าย	1,339,426	1,152,370	1,339,426	1,152,370
รายได้จากการลงทุน	(357,551,526)	(269,636,504)	(357,551,526)	(269,636,504)
ค่าใช้จ่ายผลประโยชน์พนักงาน	9,957,123	9,679,471	9,957,123	9,679,471
ต้นทุนทางการเงิน	9,034	29	9,034	29
ขาดทุนจากอัตราแลกเปลี่ยนที่ยังไม่เกิดขึ้นจริง	713,263	998,444	713,263	998,444
กลับรายการค่าเผื่อนี้สงสัยจะสูญ	-	(88,919)	-	(88,919)
ค่าเผื่อมูลค่าสินค้าคงคลัง	10,644,154	2,441,782	10,644,154	2,441,782
ประมาณการค่าประกันความเสียหาย	44,120,945	43,502,404	44,120,945	43,502,404
ส่วนแบ่งกำไรจากเงินลงทุนในบริษัทร่วม	(1,353,382)	(3,945,950)	-	-
ขาดทุนจากการจำหน่ายอุปกรณ์	761,333	4,529,308	761,333	4,529,308
ค่าใช้จ่ายภาษีเงินได้	203,465,520	157,509,218	203,465,520	157,509,218
	809,197,833	778,796,874	809,197,833	778,796,874
การเปลี่ยนแปลงในสินทรัพย์และหนี้สินดำเนินงาน				
ลูกหนี้การค้า	(135,443,833)	(183,218,957)	(135,443,833)	(183,218,957)
ลูกหนี้อื่น	(21,774,234)	14,113,145	(21,774,234)	14,113,145
สินค้าคงเหลือ	(142,278,617)	(304,715,626)	(142,278,617)	(304,715,626)
สินทรัพย์หมุนเวียนอื่น	(1,270,225)	(930,224)	(1,270,225)	(930,224)
สินทรัพย์ไม่หมุนเวียนอื่น	(3,256,141)	1,210,092	(3,256,141)	1,210,092
เจ้าหนี้การค้า	199,966,046	144,566,610	199,966,046	144,566,610
เจ้าหนี้อื่น	39,972,945	51,136,284	39,972,945	51,136,284
หนี้สินหมุนเวียนอื่น	(6,769,693)	3,417,158	(6,769,693)	3,417,158
จ่ายภาระผูกพันผลประโยชน์พนักงาน	(3,144,070)	(6,717,792)	(3,144,070)	(6,717,792)
จ่ายเงินกองทุนสำรองเลี้ยงชีพ	(923,491)	(1,700,499)	(923,491)	(1,700,499)
เงินสดได้มาจากกิจกรรมดำเนินงาน	734,276,520	495,957,065	734,276,520	495,957,065
จ่ายภาษีเงินได้	(166,145,545)	(227,943,297)	(166,145,545)	(227,943,297)
เงินสดสุทธิได้มาจากกิจกรรมดำเนินงาน	568,130,975	268,013,768	568,130,975	268,013,768

หมายเหตุประกอบงบการเงินเป็นส่วนหนึ่งของงบการเงินนี้

รายงานประจำปี 2554

บริษัท กันยออิเล็กทรอนิกส์ จำกัด (มหาชน)

บริษัท กันยออิเล็กทรอนิกส์ จำกัด (มหาชน) งบกระแสเงินสด

สำหรับแต่ละปีสิ้นสุดวันที่ 31 มีนาคม 2555 และ 2554

(บาท)

	งบการเงินที่แสดงเป็นलगุณ ตามวิธีส่วนได้เสีย		งบการเงินเฉพาะกิจการ	
	2555	2554	2555	2554
	(ปรับปรุงใหม่)		(ปรับปรุงใหม่)	
กระแสเงินสดจากกิจกรรมลงทุน				
รับดอกเบี้ย	76,123,881	36,846,393	76,123,881	36,846,393
รับเงินปันผล	265,160,081	213,487,151	265,160,081	213,487,151
รับค่าเช่า	14,487,951	14,483,280	14,487,951	14,483,280
เงินให้กู้ยืมระยะสั้นแก่กิจการที่เกี่ยวข้องกัน	(537,726,861)	(472,873,665)	(537,726,861)	(472,873,665)
รับชำระเงินให้กู้ยืมระยะสั้นแก่กิจการที่เกี่ยวข้องกัน	505,725,236	514,472,461	505,725,236	514,472,461
ซื้ออุปกรณ์	(254,157,101)	(330,361,078)	(254,157,101)	(330,361,078)
ขายอุปกรณ์	3,058,900	2,658,156	3,058,900	2,658,156
เงินสดสุทธิได้มาจาก (ใช้ไปใน) กิจกรรมลงทุน	72,672,087	(21,287,302)	72,672,087	(21,287,302)
กระแสเงินสดจากกิจกรรมจัดหาเงิน				
จ่ายต้นทุนทางการเงิน	(9,034)	(29)	(9,034)	(29)
จ่ายเงินปันผล	(313,498,575)	(467,497,875)	(313,498,575)	(467,497,875)
เงินสดสุทธิใช้ไปในกิจกรรมจัดหาเงิน	(313,507,609)	(467,497,904)	(313,507,609)	(467,497,904)
เงินสดและรายการเทียบเท่าเงินสดเพิ่มขึ้น (ลดลง) สุทธิ				
เงินสดและรายการเทียบเท่าเงินสด ณ วันที่ 1 เมษายน	2,218,973,768	2,439,745,206	2,218,973,768	2,439,745,206
เงินสดและรายการเทียบเท่าเงินสด ณ วันที่ 31 มีนาคม	2,546,269,221	2,218,973,768	2,546,269,221	2,218,973,768

รายการที่ไม่ใช่เงินสด

ในระหว่างปีสิ้นสุดวันที่ 31 มีนาคม 2555 บริษัทได้ซื้อเครื่องจักรและอุปกรณ์เป็นจำนวนเงินรวม 274.7 ล้านบาท (2554: 346.1 ล้านบาท) ซึ่งในจำนวนนี้ บริษัทจัดซื้อโดยเงินสดจำนวนเงิน 254.2 ล้านบาท (2554: 330.4 ล้านบาท) และคงค้างเป็นหนี้สินค้างชำระ ณ วันสิ้นปี จำนวนเงิน 20.5 ล้านบาท (2554: 15.7 ล้านบาท)

หมายเหตุประกอบงบการเงินเป็นส่วนหนึ่งของงบการเงินนี้

บริษัท กันยออิเล็กทรอนิกส์ จำกัด (มหาชน) หมายเหตุประกอบงบการเงิน

สำหรับแต่ละปีสิ้นสุดวันที่ 31 มีนาคม 2555 และ 2554

หมายเหตุ	สารบัญ
1	ข้อมูลทั่วไป
2	เกณฑ์การจัดทำงบการเงิน
3	การเปลี่ยนแปลงนโยบายการบัญชี
4	นโยบายการบัญชีที่สำคัญ
5	บุคคลหรือกิจการที่เกี่ยวข้องกัน
6	เงินสดและรายการเทียบเท่าเงินสด
7	ลูกหนี้การค้า
8	ลูกหนี้อื่น
9	สินค้าคงเหลือ
10	เงินลงทุนในบริษัทร่วม
11	เงินลงทุนระยะยาวอื่น
12	อสังหาริมทรัพย์เพื่อการลงทุน
13	ที่ดิน อาคารและอุปกรณ์
14	สินทรัพย์ไม่หมุนเวียนอื่น
15	เจ้าหนี้การค้า
16	เจ้าหนี้อื่น
17	ภาระผูกพันผลประโยชน์พนักงาน
18	ประมาณการค่าประกันความเสียหาย
19	ทุนเรือนหุ้น
20	สำรอง
21	ข้อมูลทางการเงินจำแนกตามส่วนงาน
22	รายได้จากการลงทุน
23	รายได้อื่น
24	ค่าใช้จ่ายในการขาย
25	ค่าใช้จ่ายในการบริหาร
26	ค่าใช้จ่ายผลประโยชน์ตอบแทนพนักงาน
27	ค่าใช้จ่ายตามลักษณะ
28	ภาษีเงินได้
29	สิทธิประโยชน์จากการส่งเสริมการลงทุน
30	กำไรต่อหุ้นขั้นพื้นฐาน
31	เงินปันผล
32	เครื่องมือทางการเงิน
33	ภาระผูกพันกับกิจการที่ไม่เกี่ยวข้องกัน
34	มาตรฐานการรายงานทางการเงินที่ยังไม่ได้ใช้
35	การจัดประเภทรายการใหม่

บริษัท กันยงอิเล็กทรอนิกส์ จำกัด (มหาชน) หมายเหตุประกอบงบการเงิน

สำหรับแต่ละปีสิ้นสุดวันที่ 31 มีนาคม 2555 และ 2554

หมายเหตุประกอบงบการเงินเป็นส่วนหนึ่งของงบการเงินนี้

งบการเงินนี้ได้รับการอนุมัติให้ออกงบการเงินจากกรรมการเมื่อวันที่ 16 พฤษภาคม 2555

1. ข้อมูลทั่วไป

บริษัท กันยงอิเล็กทรอนิกส์ จำกัด (มหาชน) “บริษัท” เป็นนิติบุคคลที่จัดตั้งขึ้นในประเทศไทย และมีที่อยู่จดทะเบียนตั้งอยู่เลขที่ 67 หมู่ 11 ถนนบางนา-ตราด กม.20 ตำบลบางโฉลง อำเภอบางพลี จังหวัดสมุทรปราการ

บริษัทจดทะเบียนกับตลาดหลักทรัพย์แห่งประเทศไทยในเดือน ตุลาคม 2536

บริษัทใหญ่ของบริษัท คือ Mitsubishi Electric Corporation ซึ่งเป็นนิติบุคคลที่จัดตั้งขึ้นในประเทศญี่ปุ่น (ถือหุ้นร้อยละ 40.81)

บริษัทดำเนินธุรกิจหลักเกี่ยวกับการเป็นผู้ผลิตและจำหน่ายเครื่องใช้ไฟฟ้าภายในบ้าน ภายใต้เครื่องหมายการค้า “มิตซูบิชิ อิเล็กทริก” โดยบริษัทได้รับลิขสิทธิ์และเทคโนโลยีในการผลิตจากบริษัทใหญ่

2. เกณฑ์การวัดค่างบการเงิน

(ก) เกณฑ์การถือปฏิบัติ

งบการเงินนี้จัดทำขึ้นตามมาตรฐานการรายงานทางการเงิน รวมถึงแนวปฏิบัติทางการบัญชีที่ประกาศใช้โดยสภาวิชาชีพบัญชี (“สภาวิชาชีพบัญชี”) กฎระเบียบและประกาศคณะกรรมการกำกับหลักทรัพย์และตลาดหลักทรัพย์ที่เกี่ยวข้อง

ระหว่างปี 2553 และ 2554 สภาวิชาชีพบัญชีได้ออกและปรับปรุงมาตรฐานการรายงานทางการเงินหลายฉบับ ซึ่งเกี่ยวข้องกับการดำเนินงานของบริษัท และมีผลบังคับใช้ตั้งแต่รอบระยะเวลาบัญชีที่เริ่มในหรือหลังวันที่ 1 มกราคม 2554 ดังต่อไปนี้

มาตรฐานการรายงานทางการเงิน	เรื่อง
มาตรฐานการบัญชี ฉบับที่ 1 (ปรับปรุง 2552)	การนำเสนองบการเงิน
มาตรฐานการบัญชี ฉบับที่ 2 (ปรับปรุง 2552)	สินค้าคงเหลือ
มาตรฐานการบัญชี ฉบับที่ 7 (ปรับปรุง 2552)	งบกระแสเงินสด
มาตรฐานการบัญชี ฉบับที่ 8 (ปรับปรุง 2552)	นโยบายการบัญชี การเปลี่ยนแปลงประมาณการทางบัญชี และข้อผิดพลาด
มาตรฐานการบัญชี ฉบับที่ 10 (ปรับปรุง 2552)	เหตุการณ์ภายหลังรอบระยะเวลารายงาน
มาตรฐานการบัญชี ฉบับที่ 16 (ปรับปรุง 2552)	ที่ดิน อาคารและอุปกรณ์
มาตรฐานการบัญชี ฉบับที่ 17 (ปรับปรุง 2552)	สัญญาเช่า
มาตรฐานการบัญชี ฉบับที่ 18 (ปรับปรุง 2552)	รายได้
มาตรฐานการบัญชี ฉบับที่ 19	ผลประโยชน์พนักงาน
มาตรฐานการบัญชี ฉบับที่ 23 (ปรับปรุง 2552)	ต้นทุนการกู้ยืม
มาตรฐานการบัญชี ฉบับที่ 24 (ปรับปรุง 2552)	การเปิดเผยข้อมูลเกี่ยวกับบุคคลหรือกิจการที่เกี่ยวข้องกัน
มาตรฐานการบัญชี ฉบับที่ 28 (ปรับปรุง 2552)	เงินลงทุนในบริษัทร่วม
มาตรฐานการบัญชี ฉบับที่ 33 (ปรับปรุง 2552)	กำไรต่อหุ้น
มาตรฐานการบัญชี ฉบับที่ 34 (ปรับปรุง 2552)	งบการเงินระหว่างกาล
มาตรฐานการบัญชี ฉบับที่ 36 (ปรับปรุง 2552)	การด้อยค่าของสินทรัพย์
มาตรฐานการบัญชี ฉบับที่ 37 (ปรับปรุง 2552)	ประมาณการหนี้สิน หนี้สินที่อาจเกิดขึ้น และสินทรัพย์ที่อาจเกิดขึ้น

มาตรฐานการบัญชี ฉบับที่ 38 (ปรับปรุง 2552)	สินทรัพย์ไม่มีตัวตน
มาตรฐานการบัญชี ฉบับที่ 40 (ปรับปรุง 2552)	อสังหาริมทรัพย์เพื่อการลงทุน
ประกาศสภาวิชาชีพบัญชี ฉบับที่ 17/2554	การปฏิบัติในช่วงเปลี่ยนแปลงสำหรับผลประโยชน์ระยะยาวอื่นของพนักงาน
ประกาศสภาวิชาชีพบัญชี ฉบับที่ 18/2554	การบันทึกบัญชีเมื่อมีการตีราคาใหม่

การปฏิบัติตามมาตรฐานการรายงานทางการเงินที่ออกและปรับปรุงใหม่นั้น มีผลให้เกิดการเปลี่ยนแปลงนโยบายการบัญชีของบริษัท ผลกระทบจากการเปลี่ยนแปลงนี้ได้เปิดเผยไว้ในหมายเหตุประกอบงบการเงินข้อ 3

นอกเหนือจากมาตรฐานการรายงานทางการเงินที่ออกและปรับปรุงใหม่ข้างต้น ระหว่างปี 2553 สภาวิชาชีพบัญชีได้ออกและปรับปรุงมาตรฐานการรายงานทางการเงินฉบับอื่นๆ ซึ่งมีผลบังคับสำหรับงบการเงินที่เริ่มในหรือหลังวันที่ 1 มกราคม 2556 เป็นต้นไป และไม่ได้มีการนำมาใช้สำหรับการจัดทำงบการเงินนี้ มาตรฐานการรายงานทางการเงินที่ออกและปรับปรุงใหม่ดังกล่าวได้เปิดเผยในหมายเหตุประกอบงบการเงินข้อ 34

(ข) เกณฑ์การวัดมูลค่า

งบการเงินนี้จัดทำขึ้นโดยถือหลักเกณฑ์การบันทึกตามราคาทุนเดิม ยกเว้นรายการที่สำคัญที่แสดงในงบแสดงฐานะการเงินดังต่อไปนี้

- สินทรัพย์ทางการเงินเพื่อขายวัดมูลค่าด้วยราคายุติธรรม

(ค) สกุลเงินที่นำเสนองบการเงิน

งบการเงินนี้จัดทำและแสดงหน่วยเงินตราเป็นเงินบาท ข้อมูลทางการเงินทั้งหมดมีการปิดเศษในหมายเหตุประกอบงบการเงินเพื่อให้แสดงเป็นหลักพันบาท ยกเว้นที่ระบุไว้เป็นอย่างอื่น

(ง) การประมาณการและใช้วิจารณญาณ

ในการจัดทำงบการเงินให้เป็นไปตามมาตรฐานการรายงานทางการเงิน ผู้บริหารต้องใช้วิจารณญาณ การประมาณ และข้อสมมติฐานหลายประการ ซึ่งมีผลกระทบต่อการกำหนดนโยบายการบัญชีและการรายงานจำนวนเงินที่เกี่ยวข้องกับ สินทรัพย์ หนี้สิน รายได้ และค่าใช้จ่าย ผลที่เกิดขึ้นจริงอาจแตกต่างจากที่ประมาณไว้

ประมาณการและข้อสมมติฐานที่ใช้ในการจัดทำงบการเงินจะได้รับการทบทวนอย่างต่อเนื่อง การปรับประมาณการทางบัญชีจะบันทึกในงวดบัญชีที่ประมาณการดังกล่าวได้รับการทบทวนและในงวดอนาคตที่ได้รับผลกระทบ

ข้อมูลเกี่ยวกับการประมาณความไม่แน่นอนและข้อสมมติฐานที่สำคัญในการกำหนดนโยบายการบัญชี มีผลกระทบต่อการรับรู้จำนวนเงินในงบการเงินซึ่งประกอบด้วยหมายเหตุประกอบงบการเงินต่อไปนี้

หมายเหตุประกอบงบการเงินข้อ 12	ราคายุติธรรมของอสังหาริมทรัพย์เพื่อการลงทุน
หมายเหตุประกอบงบการเงินข้อ 17	การวัดมูลค่าของภาวะผูกพันของผลประโยชน์พนักงานที่กำหนดไว้
หมายเหตุประกอบงบการเงินข้อ 32	การตีมูลค่าของเครื่องมือทางการเงิน

3. การเปลี่ยนแปลงนโยบายการบัญชี

(ก) ภาพรวม

ตั้งแต่วันที่ 1 เมษายน 2554 ผลจากการถือปฏิบัติตามมาตรฐานการรายงานทางการเงินที่ออกและปรับปรุงใหม่ตามที่กล่าวในหมายเหตุประกอบงบการเงินข้อ 2 บริษัทมีการเปลี่ยนแปลงนโยบายการบัญชีดังต่อไปนี้

- การนำเสนองบการเงิน
- การบัญชีเกี่ยวกับที่ดิน อาคารและอุปกรณ์
- การบัญชีเกี่ยวกับอสังหาริมทรัพย์เพื่อการลงทุน
- การบัญชีเกี่ยวกับผลประโยชน์ตอบแทนพนักงาน

รายละเอียดของนโยบายการบัญชีใหม่ที่ถือปฏิบัติโดยบริษัทและผลกระทบต่องบการเงินได้กล่าวรวมในหมายเหตุประกอบงบการเงินข้อ 3 (ข) ถึง 3 (จ) ดังต่อไปนี้ ส่วนการถือปฏิบัติตามมาตรฐานการรายงานทางการเงินที่ออกใหม่

และฉบับปรับปรุงอื่นๆ ไม่มีผลกระทบต่อนโยบายบัญชี ฐานะทางการเงิน หรือ ผลประกอบการของบริษัทอย่างมีนัยสำคัญ ผลกระทบต่อการเงินสำหรับปีสิ้นสุด 31 มีนาคม 2555 และ 2554 สรุปได้ดังนี้

สำหรับปีสิ้นสุดวันที่ 31 มีนาคม 2554	งบการเงินที่แสดงเงิน ลงทุนตามวิธีส่วนได้เสีย		งบการเงิน เฉพาะกิจการ
	หมายเหตุ	(พันบาท)	
งบแสดงฐานะการเงิน			
ส่วนของผู้ถือหุ้น ณ วันที่ 1 เมษายน 2553			
ตามที่รายงานในปีก่อน		3,269,015	3,262,514
การเปลี่ยนแปลงที่เป็นผลจากการปรับย้อนหลัง			
มาตรฐานการบัญชีฉบับที่ 19 เรื่อง ผลประโยชน์พนักงาน	3(จ)	(107,310)	(107,310)
ส่วนของผู้ถือหุ้น ณ วันที่ 1 เมษายน 2553 - ปรับปรุงใหม่		3,161,705	3,155,204
ส่วนของผู้ถือหุ้น ณ วันที่ 31 มีนาคม 2554			
ตามที่รายงานในปีก่อน		3,448,848	3,438,401
การเปลี่ยนแปลงที่เป็นผลจากการปรับย้อนหลัง			
มาตรฐานการบัญชีฉบับที่ 19 เรื่อง ผลประโยชน์พนักงาน	3(จ)	(110,272)	(110,272)
ส่วนของผู้ถือหุ้น ณ วันที่ 31 มีนาคม 2554 - ปรับปรุงใหม่		3,338,576	3,328,129
งบกำไรขาดทุนเบ็ดเสร็จสำหรับปีสิ้นสุดวันที่ 31 มีนาคม 2554			
กำไรตามที่รายงานในปีก่อน		626,028	622,082
การเปลี่ยนแปลงที่เป็นผลจากการปรับย้อนหลัง			
มาตรฐานการบัญชีฉบับที่ 19 เรื่อง ผลประโยชน์พนักงาน	3(จ)	(2,962)	(2,962)
กำไร - ปรับปรุงใหม่		623,066	619,120
กำไรต่อหุ้นขั้นพื้นฐานลดลง (บาท)		0.13	0.13
สำหรับปีสิ้นสุดวันที่ 31 มีนาคม 2555			
		งบการเงินที่แสดงเงิน ลงทุนตามวิธีส่วนได้เสีย	งบการเงิน เฉพาะกิจการ
	หมายเหตุ	2555	2555
งบกำไรขาดทุนเบ็ดเสร็จสำหรับปีสิ้นสุดวันที่ 31 มีนาคม 2555			
กำไรเพิ่มขึ้น (ลดลง) ซึ่งรวมผลของการถือปฏิบัติ			
มาตรฐานการบัญชีฉบับที่ 16 เรื่อง ที่ดิน			
อาคารและอุปกรณ์	3(ค)	6,292	6,292
มาตรฐานการบัญชีฉบับที่ 19 เรื่อง ผลประโยชน์พนักงาน	3(จ)	(9,957)	(9,957)
กำไรลดลง		(3,665)	(3,665)
กำไรต่อหุ้นขั้นพื้นฐานลดลง (บาท)		0.17	0.17

(ข) **การนำเสนองบการเงิน**

บริษัทถือปฏิบัติตามมาตรฐานการบัญชี ฉบับที่ 1 (ปรับปรุง 2552) เรื่อง การนำเสนองบการเงิน ภายใต้ข้อกำหนดของมาตรฐานที่ปรับปรุงใหม่ งบการเงินประกอบด้วย

- งบแสดงฐานะการเงิน
- งบกำไรขาดทุนเบ็ดเสร็จ
- งบแสดงการเปลี่ยนแปลงส่วนของผู้ถือหุ้น
- งบกระแสเงินสดและ
- หมายเหตุประกอบงบการเงิน

ทั้งนี้ เป็นผลให้บริษัทแสดงการเปลี่ยนแปลงทั้งหมดของส่วนของผู้ถือหุ้นในงบแสดงการเปลี่ยนแปลงส่วนของผู้ถือหุ้น และแสดงการเปลี่ยนแปลงทั้งหมดที่ไม่ใช่ส่วนของผู้ถือหุ้นในงบกำไรขาดทุนเบ็ดเสร็จ โดยก่อนหน้า การเปลี่ยนแปลงทั้งหมดดังกล่าวแสดงในงบแสดงการเปลี่ยนแปลงส่วนของผู้ถือหุ้น

ข้อมูลเปรียบเทียบได้มีการนำเสนอใหม่เพื่อให้เป็นไปตามข้อกำหนดของมาตรฐานฉบับปรับปรุงใหม่ การเปลี่ยนแปลงนโยบายการบัญชีดังกล่าวกระทบเพียงการนำเสนองบการเงินเท่านั้น โดยไม่กระทบต่อกำไรหรือกำไรต่อหุ้น

(ค) **การบัญชีเกี่ยวกับที่ดิน อาคารและอุปกรณ์**

บริษัทถือปฏิบัติตามมาตรฐานการบัญชี ฉบับที่ 16 (ปรับปรุง 2552) เรื่อง ที่ดิน อาคารและอุปกรณ์ ในการระบุและบันทึกบัญชีต้นทุนและค่าเสื่อมราคาของที่ดิน อาคารและอุปกรณ์

การเปลี่ยนแปลงที่สำคัญจากการปรับปรุงมาตรฐานการบัญชี ฉบับที่ 16 และมีผลกระทบต่อบริษัท ดังนี้ (ก) ต้นทุนการซื้อถอน การขนย้ายและการบูรณะสภาพของสินทรัพย์ ต้องถือเป็นต้นทุนของสินทรัพย์และอาจมีการคิดค่าเสื่อมราคาประจำปี (ข) การกำหนดค่าเสื่อมราคา ต้องพิจารณาแต่ละส่วนแยกต่างหากหากต่างกันเมื่อแต่ละส่วนประกอบนั้นมีสาระสำคัญ (ค) มูลค่าคงเหลือของที่ดิน อาคารและอุปกรณ์ต้องมีการประมาณด้วย มูลค่าที่กิจการคาดว่าจะได้รับในปัจจุบันจากสินทรัพย์นั้น หากมีอายุและสภาพที่คาดว่าจะได้รับในปัจจุบันเมื่อสิ้นสุดอายุการใช้ประโยชน์ นอกจากนี้ต้องมีการสอบทานมูลค่าคงเหลือและอายุการให้ประโยชน์อย่างน้อยทุกสิ้นปี

การเปลี่ยนแปลงดังกล่าวถือปฏิบัติโดยวิธีเปลี่ยนทันทีตามที่กำหนดในวิธีปฏิบัติในช่วงเปลี่ยนแปลงของมาตรฐานฉบับปรับปรุงใหม่ดังกล่าว ยกเว้นการพิจารณาดำเนินการซื้อถอน การขนย้ายและบูรณะสถานที่ซึ่งถือปฏิบัติโดยวิธีปรับย้อนหลัง การเปลี่ยนแปลงมีผลกระทบต่องบการเงิน 2555 และ 2554 ดังต่อไปนี้

งบการเงินที่แสดงเงินลงทุน			
ตามวิธีส่วนได้เสีย		งบการเงินเฉพาะกิจการ	
2555	2554	2555	2554
(พันบาท)			

งบกำไรขาดทุนเบ็ดเสร็จสำหรับปีสิ้นสุดวันที่ 31 มีนาคม

ค่าเสื่อมราคาลดลงทำให้ต้นทุนขายลดลง

6,292 - 6,292 -

กำไรเพิ่มขึ้น

6,292 - 6,292 -

กำไรต่อหุ้นขั้นพื้นฐานเพิ่มขึ้น (บาท)

0.29 - 0.29 -

(ง) **การบัญชีเกี่ยวกับอสังหาริมทรัพย์เพื่อการลงทุน**

บริษัทถือปฏิบัติตามมาตรฐานการบัญชี ฉบับที่ 40 (ปรับปรุง 2552) เรื่อง อสังหาริมทรัพย์เพื่อการลงทุน

ภายใต้มาตรฐานฉบับปรับปรุง อสังหาริมทรัพย์เพื่อการลงทุน หมายถึง อสังหาริมทรัพย์ที่ถือครองเพื่อหาประโยชน์จากรายได้ค่าเช่า หรือจากการเพิ่มขึ้นของมูลค่าของสินทรัพย์หรือทั้งสองอย่าง ทั้งนี้ได้เปิดเผยแยกต่างหากจากที่ดิน อาคารและอุปกรณ์ และวัดมูลค่าโดยวิธีราคาทุนหรือมูลค่ายุติธรรม โดยกำไรหรือขาดทุนจากการเปลี่ยนแปลงในมูลค่ายุติธรรมรับรู้ในกำไรหรือขาดทุน

ก่อนหน้าเพื่อสั่งห้ามทรัพย์สินเพื่อการลงทุนบนที่กรวมเป็นส่วนหนึ่งของที่ดิน อาคารและอุปกรณ์และวัดมูลค่าโดยวิธีราคาทุน

บริษัทเลือกวิธีราคาทุนสำหรับการบันทึกบัญชีของสั่งห้ามทรัพย์สินเพื่อการลงทุนภายใต้มาตรฐานฉบับปรับปรุงใหม่ การเปลี่ยนแปลงนโยบายการบัญชีได้ถือปฏิบัติโดยวิธีปรับย้อนหลังและงบการเงินสำหรับปีสิ้นสุดวันที่ 31 มีนาคม 2554 ซึ่งรวมอยู่ในงบการเงินสำหรับปี 2555 ของบริษัทเพื่อวัตถุประสงค์ในการเปรียบเทียบได้มีการจัดประเภทรายการใหม่โดยโอนอสังหาริมทรัพย์เพื่อการลงทุนมาจากที่ดิน อาคารและอุปกรณ์ โดยแยกเป็นรายการแยกต่างหากภายใต้หัวข้อ “อสังหาริมทรัพย์เพื่อการลงทุน” ต้นทุนและค่าเสื่อมราคาสะสมของอสังหาริมทรัพย์เพื่อการลงทุนของบริษัท ณ วันที่ 1 เมษายน 2553 และ 31 มีนาคม 2554 ในอดีตรวมอยู่ในที่ดิน อาคารและอุปกรณ์ และได้มีการจัดประเภทรายการใหม่เป็นรายการแยกต่างหากภายใต้หัวข้อ “อสังหาริมทรัพย์เพื่อการลงทุน” นอกเหนือจากการจัดประเภทรายการใหม่ การเปลี่ยนแปลงนโยบายการบัญชีไม่มีผลกระทบต่องบการเงิน 2554 ตั้งแต่วันที่ 1 เมษายน 2554 ค่าเสื่อมราคาและอายุการใช้งานของอสังหาริมทรัพย์เพื่อการลงทุนได้มีการประเมินใหม่ตามข้อกำหนดของมาตรฐานการบัญชี ฉบับที่ 16 (ปรับปรุง 2552) คู่มือหมายเหตุประกอบงบการเงินข้อ 3(ค) การเปลี่ยนแปลงในเรื่องดังกล่าวได้ถือปฏิบัติโดยวิธีเปลี่ยนทันทีตามที่กล่าวไว้ในวิธีปฏิบัติในช่วงเปลี่ยนแปลงของมาตรฐานการบัญชี ฉบับที่ 16 (ปรับปรุง 2552) ยกเว้นการพิจารณาต้นทุนการรื้อถอน การขนย้ายและการบูรณะสภาพของสินทรัพย์ ซึ่งถือปฏิบัติโดยวิธีปรับย้อนหลัง การเปลี่ยนแปลงดังกล่าวมีผลกระทบต่องบการเงิน 2555 และ 2554 ดังต่อไปนี้

งบการเงินที่แสดงเงินลงทุนตามวิธีส่วนได้เสียและงบการเงินเฉพาะกิจการ	
2555	2554

(พันบาท)

งบแสดงฐานะการเงิน ณ วันที่ 31 มีนาคม

ที่ดิน อาคาร และอุปกรณ์ลดลง	(11,498)	(14,305)
อสังหาริมทรัพย์เพื่อการลงทุนเพิ่มขึ้น	11,498	14,305
กำไรสะสมเพิ่มขึ้น (ลดลง)	-	-

(จ) การบัญชีเกี่ยวกับผลประโยชน์พนักงาน

บริษัทได้ปฏิบัติตามมาตรฐานบัญชี ฉบับที่ 19 เรื่องผลประโยชน์พนักงาน

ภายใต้นโยบายการบัญชีใหม่ หนี้สินของบริษัทเกี่ยวกับผลประโยชน์หลังออกจากงาน และหนี้สินผลประโยชน์ระยะยาวอื่น ได้บันทึกในงบการเงินด้วยวิธีคิดลดแต่ละหน่วยที่ประมาณการไว้ซึ่งคำนวณโดยนักคณิตศาสตร์ประกันภัยทุกปีที่ผ่านมานี้สินเหล่านี้รับรู้เมื่อจะต้องจ่ายชำระ

การเปลี่ยนแปลงนโยบายบัญชีได้ถือปฏิบัติโดยวิธีปรับย้อนหลัง งบการเงินปี 2554 ของบริษัท ซึ่งรวมในงบการเงินของบริษัทในปี 2555 เพื่อวัตถุประสงค์ในการเปรียบเทียบนั้นได้ปรับปรุงแล้ว ผลกระทบต่องบการเงิน 2555 และ 2554 มีดังต่อไปนี้

งบการเงินที่แสดงเงินลงทุนตามวิธีส่วนได้เสีย			
งบการเงินเฉพาะกิจการ		งบการเงินเฉพาะกิจการ	
2555	2554	2555	2554

(พันบาท)

งบแสดงฐานะการเงิน ณ วันที่ 31 มีนาคม

ภาระผูกพันของผลประโยชน์พนักงานเพิ่มขึ้น	117,085	110,272	117,085	110,272
กำไรสะสมลดลง	117,085	110,272	117,085	110,272

งบการเงินที่แสดงเงินลงทุน			
ตามวิธีส่วนได้เสีย		งบการเงินเฉพาะกิจการ	
2555	2554	2555	2554
(พันบาท)			

งบกำไรขาดทุนเบ็ดเสร็จสำหรับปีสิ้นสุด วันที่ 31 มีนาคม

ค่าใช้จ่ายผลประโยชน์พนักงานเพิ่มขึ้นส่งผลให้

ต้นทุนขายเพิ่มขึ้น	7,739	2,962	7,739	2,962
ค่าใช้จ่ายในการขายเพิ่มขึ้น	393	-	393	-
ค่าใช้จ่ายในการบริหารเพิ่มขึ้น	1,825	-	1,825	-
กำไรลดลง	9,957	2,962	9,957	2,962
กำไรต่อหุ้นขั้นพื้นฐานลดลง (บาท)	0.45	0.13	0.45	0.13

4. นโยบายการบัญชีที่สำคัญ

นโยบายการบัญชีที่นำเสนอต่อไปนี้ได้ถือปฏิบัติโดยสม่ำเสมอสำหรับงบการเงินทุกรอบระยะเวลาที่รายงาน ยกเว้นที่ได้กล่าวไว้ในหมายเหตุประกอบงบการเงินข้อ 3 เรื่อง การเปลี่ยนแปลงนโยบายบัญชี

(ก) เงินตราต่างประเทศ

รายการบัญชีที่เป็นเงินตราต่างประเทศแปลงค่าเป็นเงินบาทโดยใช้อัตราแลกเปลี่ยน ณ วันที่เกิดรายการ

สินทรัพย์และหนี้สินที่เป็นตัวเงินและเป็นเงินตราต่างประเทศ ณ วันที่รายงาน แปลงค่าเป็นเงินบาทโดยใช้อัตราแลกเปลี่ยน ณ วันนั้น กำไรหรือขาดทุนจากการแปลงค่าจะบันทึกในงบกำไรขาดทุน

สินทรัพย์และหนี้สินที่ไม่เป็นตัวเงินซึ่งเกิดจากรายการบัญชีที่เป็นเงินตราต่างประเทศและบันทึกตามเกณฑ์ราคาทุนเดิมแปลงค่าเป็นเงินบาทโดยใช้อัตราแลกเปลี่ยน ณ วันที่เกิดรายการ

(ข) เครื่องมือทางการเงินที่เป็นตราสารอนุพันธ์

เครื่องมือทางการเงินที่เป็นตราสารอนุพันธ์ได้ถูกนำมาใช้เพื่อจัดการความเสี่ยงที่เกิดจากการเปลี่ยนแปลงในอัตราแลกเปลี่ยนเงินตราต่างประเทศที่เกิดจากกิจกรรมดำเนินงาน เครื่องมือทางการเงินที่เป็นตราสารอนุพันธ์ไม่ได้มีไว้เพื่อค้า อย่างไรก็ตาม ตราสารอนุพันธ์ที่ไม่เข้าเงื่อนไข การกำหนดให้เป็นเครื่องมือป้องกันความเสี่ยงถือเป็นรายการเพื่อค้า

ค่าใช้จ่ายที่เกิดจากการทำรายการตราสารอนุพันธ์บันทึกในกำไรหรือขาดทุนเมื่อเกิดขึ้น การวัดมูลค่าใหม่ภายหลังการบันทึกครั้งแรกใช้มูลค่ายุติธรรม กำไรหรือขาดทุนจากการวัดมูลค่าใหม่ให้เป็นมูลค่ายุติธรรมบันทึกในกำไรหรือขาดทุนทันที

(ค) เงินสดและรายการเทียบเท่าเงินสด

เงินสดและรายการเทียบเท่าเงินสดในงบกระแสเงินสดประกอบด้วย ยอดเงินสด ยอดเงินฝากธนาคารประเภทเผื่อเรียก และเงินลงทุนระยะสั้นที่มีสภาพคล่องสูง เงินเบิกเกินบัญชีธนาคารซึ่งต้องชำระคืนเมื่อทวงถามถือเป็นส่วนหนึ่งของกิจกรรมจัดหาเงินในงบกระแสเงินสด

(ง) ลูกหนี้การค้าและลูกหนี้อื่น

ลูกหนี้การค้าและลูกหนี้อื่น แสดงในราคาตามใบแจ้งหนี้หักค่าเผื่อหนี้สงสัยจะสูญ

ค่าเผื่อหนี้สงสัยจะสูญประเมินโดยการวิเคราะห์ประวัติการชำระหนี้ และการคาดการณ์เกี่ยวกับการชำระหนี้ในอนาคตของลูกค้า ลูกหนี้จะถูกตัดจำหน่ายบัญชีเมื่อทราบว่าเป็นหนี้สูญ

(จ) สินค้าคงเหลือ

สินค้านำคงเหลือแสดงในราคาทุน หรือมูลค่าสุทธิที่จะได้รับแล้วแต่ราคาใดจะต่ำกว่า

ต้นทุนของสินค้านำคงเหลือโดยวิธีถัวเฉลี่ยถ่วงน้ำหนัก ต้นทุนสินค้าประกอบด้วยต้นทุนที่ซื้อ ต้นทุนในการตัดแปลงหรือต้นทุนอื่นเพื่อให้สินค้าอยู่ในสถานที่และสภาพปัจจุบัน ในกรณีของสินค้าสำเร็จรูปและสินค้าระหว่างผลิตที่ผลิตเอง ต้นทุนสินค้าคำนวณโดยการใช้ต้นทุนมาตรฐานซึ่งได้รับการปรับปรุงให้ใกล้เคียงกับราคาทุนถัวเฉลี่ยซึ่งได้พิจารณารวมการปันส่วนของค่าเสียหายการผลิตอย่างเหมาะสม โดยคำนึงถึงระดับกำลังการผลิตตามปกติ

มูลค่าสุทธิที่จะได้รับเป็นการประมาณราคาที่จะขายได้จากการดำเนินธุรกิจปกติหักด้วยค่าใช้จ่ายที่จำเป็นในการขาย บริษัทตั้งค่าเผื่อสินค้าเสื่อมสภาพ สำหรับสินค้าที่เสื่อมคุณภาพเสียหาย ล้าสมัยและค้างนาน

(ฉ) เงินลงทุน

เงินลงทุนในบริษัทร่วม

เงินลงทุนในบริษัทร่วมในงบการเงินเฉพาะกิจการของบริษัทบันทึกบัญชีโดยวิธีราคาทุน ส่วนการบันทึกบัญชี เงินลงทุนในบริษัทร่วมในงบการเงินที่แสดงเงินลงทุนตามวิธีส่วนได้เสียใช้วิธีส่วนได้เสีย

เงินลงทุนในตราสารทุนอื่น

ตราสารทุนซึ่งเป็นหลักทรัพย์ในความต้องการของตลาด นอกเหนือจากที่ถือไว้เพื่อค้าหรือตั้งใจถือไว้จนครบกำหนดจัดประเภทเป็นเงินลงทุนเผื่อขาย ภายหลังจากการรับรู้มูลค่าในครั้งแรกเงินลงทุนเผื่อขายแสดงในมูลค่ายุติธรรม และการเปลี่ยนแปลงที่ไม่ใช่ผลขาดทุนจากการด้อยค่าบันทึกโดยตรงในส่วนของผู้ถือหุ้น ส่วนผลขาดทุนจากการด้อยค่ารับรู้ในกำไรหรือขาดทุน เมื่อมีการตัดจำหน่ายเงินลงทุน จะรับรู้ผลกำไรหรือขาดทุนที่เคยบันทึกในส่วนของผู้ถือหุ้น โดยตรงเข้าในกำไรหรือขาดทุน

เงินลงทุนในตราสารทุนซึ่งไม่ใช่หลักทรัพย์ในความต้องการของตลาดแสดงในราคาทุนหักขาดทุนจากการด้อยค่า

มูลค่ายุติธรรมของเครื่องมือทางการเงินสำหรับหลักทรัพย์เผื่อขายจะใช้ราคาเสนอซื้อ ณ วันที่ในรายงาน

การจำหน่ายเงินลงทุน

เมื่อมีการจำหน่ายเงินลงทุน ผลต่างระหว่างจำนวนเงินสุทธิที่ได้รับและมูลค่าตามบัญชีและรวมถึงกำไรหรือขาดทุนจากการตีราคาหลักทรัพย์ที่เกี่ยวข้องบันทึกในส่วนของผู้ถือหุ้น จะถูกบันทึกในกำไรหรือขาดทุน

ในกรณีที่บริษัทจำหน่ายบางส่วนของเงินลงทุนที่ถืออยู่ การคำนวณต้นทุนสำหรับเงินลงทุนที่จำหน่ายไปและ เงินลงทุนที่ยังถืออยู่ใช้วิธีถัวเฉลี่ยถ่วงน้ำหนักปรับเข้ากับมูลค่าตามบัญชีของเงินลงทุนที่เหลืออยู่ทั้งหมด

(ช) อสังหาริมทรัพย์เพื่อการลงทุน

อสังหาริมทรัพย์เพื่อการลงทุน ได้แก่ อสังหาริมทรัพย์ที่ถือครองเพื่อหาประโยชน์จากรายได้ค่าเช่าหรือจากมูลค่าที่เพิ่มขึ้นหรือทั้งสองอย่าง ทั้งนี้ไม่ได้มีไว้เพื่อขายตามปกติธุรกิจหรือใช้ในการผลิตหรือจัดหาสินค้าหรือให้บริการหรือใช้ในการบริหารงาน

อสังหาริมทรัพย์เพื่อการลงทุนแสดงในราคาทุนหักค่าเสื่อมราคาสะสมและขาดทุนจากการด้อยค่า

ต้นทุนรวมค่าใช้จ่ายทางตรงเพื่อให้ได้มาซึ่งอสังหาริมทรัพย์เพื่อการลงทุน ต้นทุนการก่อสร้างที่กิจการก่อสร้างเองรวมถึงต้นทุนวัตถุดิบ ค่าแรงทางตรงและต้นทุนทางตรงอื่นเพื่อให้อสังหาริมทรัพย์เพื่อการลงทุนอยู่ในสภาพพร้อมใช้งาน และรวมถึงต้นทุนการกู้ยืม

ค่าเสื่อมราคาจะบันทึกในกำไรหรือขาดทุน ซึ่งคำนวณโดยวิธีเส้นตรงตามอายุการใช้งานโดยประมาณของสินทรัพย์แต่ละรายการ ประมาณการอายุการใช้งานของสินทรัพย์แสดงได้ดังนี้

อาคาร

20 ปี

บริษัทไม่คิดค่าเสื่อมราคาสำหรับที่ดิน

การจัดประเภทใหม่เป็นที่ดิน อาคารและอุปกรณ์

เมื่อมีการเปลี่ยนแปลงการใช้งานของสังหาริมทรัพย์โดยจัดประเภทไปเป็นที่ดิน อาคารและอุปกรณ์ มูลค่าตามบัญชี ณ วันที่มีการจัดประเภทใหม่ถือเป็นราคาทุนของสินทรัพย์ต่อไป

(ซ) ที่ดิน อาคารและอุปกรณ์

การรับรู้และการวัดมูลค่า

สินทรัพย์ที่เป็นกรรมสิทธิ์ของกิจการ

ที่ดิน อาคารและอุปกรณ์แสดงด้วยราคาทุนหักค่าเสื่อมราคาสะสมและขาดทุนจากการด้อยค่า

ราคาทุนรวมถึงต้นทุนทางตรงที่เกี่ยวข้องกับการได้มาของสินทรัพย์ ต้นทุนของการก่อสร้างสินทรัพย์ที่กิจการก่อสร้างเอง รวมถึงต้นทุนของวัสดุ แรงงานทางตรง และต้นทุนทางตรงอื่นๆ ที่เกี่ยวข้องกับการจัดหาสินทรัพย์เพื่อให้สินทรัพย์นั้นอยู่ในสภาพที่พร้อมจะใช้งานได้ตามความประสงค์ ต้นทุนในการรื้อถอน การขนย้าย การบูรณะสถานที่ตั้งของสินทรัพย์และต้นทุนการกู้ยืม สำหรับเครื่องมือที่ควบคุมโดยลิขสิทธิ์ซอฟต์แวร์ซึ่งไม่สามารถทำงานได้โดยปราศจากลิขสิทธิ์ซอฟต์แวร์นั้นให้ถือว่า ลิขสิทธิ์ซอฟต์แวร์ดังกล่าวเป็นส่วนหนึ่งของอุปกรณ์และถือเป็นที่ดิน อาคาร และอุปกรณ์ ส่วนประกอบของรายการที่ดิน อาคาร และอุปกรณ์แต่ละรายการที่มีอายุการให้ประโยชน์ไม่เท่ากันต้องบันทึกแต่ละส่วนประกอบที่มีนัยสำคัญแยกต่างหากหากต่างกัน

กำไรหรือขาดทุนจากการจำหน่ายที่ดิน อาคาร และอุปกรณ์ คือผลต่างระหว่างสิ่งตอบแทนสุทธิที่ได้รับจากการจำหน่ายกับมูลค่าตามบัญชีของที่ดิน อาคาร และอุปกรณ์ โดยรับรู้สุทธิเป็นรายได้อื่นในกำไรหรือขาดทุน

การจัดประเภทไปยังสังหาริมทรัพย์เพื่อการลงทุน

เมื่อมีการเปลี่ยนแปลงการใช้งานจากสังหาริมทรัพย์ที่มีไว้ใช้งานไปยังสังหาริมทรัพย์เพื่อการลงทุน อสังหาริมทรัพย์นั้นจะถูกจัดประเภทเป็นอสังหาริมทรัพย์เพื่อการลงทุนด้วยมูลค่าตามบัญชี

ต้นทุนที่เกิดขึ้นในภายหลัง

ต้นทุนในการเปลี่ยนแทนส่วนประกอบจะรับรู้เป็นส่วนหนึ่งของมูลค่าตามบัญชีของรายการที่ดิน อาคารและอุปกรณ์ ถ้ามีความเป็นไปได้ค่อนข้างแน่ที่บริษัทจะได้รับประโยชน์เชิงเศรษฐกิจในอนาคตจากรายการนั้น และสามารถวัดมูลค่าต้นทุนของรายการนั้นได้อย่างน่าเชื่อถือ ชิ้นส่วนที่ถูกเปลี่ยนแทนจะถูกตัดจำหน่ายตามมูลค่าตามบัญชี ต้นทุนที่เกิดขึ้นในการซ่อมบำรุงที่ดิน อาคารและอุปกรณ์ที่เกิดขึ้นเป็นประจำจะรับรู้ในกำไรหรือขาดทุนเมื่อเกิดขึ้น

ค่าเสื่อมราคา

ค่าเสื่อมราคาคำนวณจากมูลค่าเสื่อมสภาพของรายการอาคาร และอุปกรณ์ ซึ่งประกอบด้วยราคาทุนของสินทรัพย์หรือต้นทุนในการเปลี่ยนแทนอื่น หักด้วยมูลค่าคงเหลือของสินทรัพย์

ค่าเสื่อมราคาบันทึกเป็นค่าใช้จ่ายในกำไรหรือขาดทุน คำนวณโดยวิธีเส้นตรง (ยกเว้นเครื่องมือและเครื่องใช้ในโรงงานประเภทแม่พิมพ์และอุปกรณ์จับยึด ซึ่งคำนวณโดยวิธียอดลดลงทวีคูณ) ตามเกณฑ์อายุการใช้งานโดยประมาณของส่วนประกอบของสินทรัพย์แต่ละรายการ ประมาณการอายุการใช้งานของสินทรัพย์แสดงได้ดังนี้

ส่วนปรับปรุงที่ดิน	5	ปี
อาคารและส่วนปรับปรุง	5 - 20	ปี
เครื่องจักรและอุปกรณ์	5 - 25	ปี
เครื่องมือและเครื่องใช้ในโรงงาน	5	ปี
อุปกรณ์สำนักงาน	5	ปี
ยานพาหนะ	5	ปี

บริษัทไม่คิดค่าเสื่อมราคาสำหรับที่ดินและสินทรัพย์ที่อยู่ระหว่างการก่อสร้างและติดตั้ง

วิธีการคิดค่าเสื่อมราคา อายุการให้ประโยชน์ของสินทรัพย์ และมูลค่าคงเหลือ ถูกทบทวนอย่างน้อยที่สุดทุกสิ้นรอบปีบัญชี และปรับปรุงตามความเหมาะสม

(ฉ) การด้อยค่า

ยอดสินทรัพย์ตามบัญชีของบริษัทได้รับการทบทวน ณ ทุกวันที่รายงานว่ามีข้อบ่งชี้เรื่องการด้อยค่าหรือไม่ ในกรณีที่มีข้อบ่งชี้จะทำการประมาณมูลค่าสินทรัพย์ที่คาดว่าจะได้รับคืน

ขาดทุนจากการด้อยค่ารับรู้เมื่อมูลค่าตามบัญชีของสินทรัพย์สูงกว่ามูลค่าที่จะได้รับคืน ขาดทุนจากการด้อยค่าบันทึกในกำไรหรือขาดทุน เว้นแต่เมื่อมีการกลับรายการการประเมินมูลค่าของสินทรัพย์เพิ่มของสินทรัพย์ขึ้นเดียวกันที่เคยรับรู้ในส่วนของผู้ถือหุ้นและมีการด้อยค่าในเวลาต่อมา ในกรณีนี้จะรับรู้ในส่วนของผู้ถือหุ้น

เมื่อมีการลดลงในมูลค่ายุติธรรมของสินทรัพย์ทางการเงินเพื่อขาย ซึ่งได้บันทึกในส่วนของผู้ถือหุ้น และมีความชัดเจนว่าสินทรัพย์ดังกล่าวมีการด้อยค่า ยอดขาดทุนซึ่งเคยบันทึกในส่วนของผู้ถือหุ้นจะถูกบันทึกในกำไรหรือขาดทุน โดยไม่ต้องปรับกับยอดสินทรัพย์ทางการเงินดังกล่าว ยอดขาดทุนที่บันทึกในกำไรหรือขาดทุนเป็นผลต่างระหว่างราคาทุนที่ซื้อกับมูลค่ายุติธรรมในปัจจุบันของสินทรัพย์ หักขาดทุนจากการด้อยค่าของสินทรัพย์ทางการเงินนั้นๆ ซึ่งเคยรับรู้แล้วในกำไรหรือขาดทุน

การคำนวณมูลค่าที่คาดว่าจะได้รับคืน

มูลค่าที่คาดว่าจะได้รับคืนของสินทรัพย์ทางการเงินสำหรับหลักทรัพย์เพื่อขาย คำนวณโดยอ้างอิงถึงมูลค่ายุติธรรมมูลค่าที่คาดว่าจะได้รับคืนของสินทรัพย์ที่ไม่ใช่สินทรัพย์ทางการเงิน หมายถึง มูลค่าจากการใช้ของสินทรัพย์หรือมูลค่ายุติธรรมของสินทรัพย์หักต้นทุนในการขายแล้วแต่มูลค่าใดจะสูงกว่า ในการประเมินมูลค่าจากการใช้ของสินทรัพย์ ประมาณการกระแสเงินสดที่จะได้รับในอนาคตจะคิดลดเป็นมูลค่าปัจจุบันโดยใช้อัตราคิดลดก่อนคำนึงภาษีเงินได้เพื่อให้สะท้อนมูลค่าที่อาจประเมินได้ในตลาดปัจจุบัน ซึ่งแปรไปตามเวลาและความเสี่ยงที่มีต่อสินทรัพย์ สำหรับสินทรัพย์ที่ไม่ก่อให้เกิดกระแสเงินสดรับโดยอิสระจากสินทรัพย์อื่น จะพิจารณามูลค่าที่คาดว่าจะได้รับคืนรวมกับหน่วยสินทรัพย์ที่ก่อให้เกิดเงินสดที่สินทรัพย์นั้นเกี่ยวข้องด้วย

การกลับรายการด้อยค่า

ขาดทุนจากการด้อยค่าของสินทรัพย์ทางการเงิน จะถูกกลับรายการ เมื่อมูลค่าที่คาดว่าจะได้รับคืนเพิ่มขึ้นในภายหลัง และการเพิ่มขึ้นนั้นสัมพันธ์โดยตรงกับขาดทุนจากการด้อยค่าที่เคยรับรู้ในกำไรหรือขาดทุน สำหรับสินทรัพย์ทางการเงินที่เป็นตราสารทุนที่จัดประเภทเป็นหลักทรัพย์เพื่อขาย การกลับรายการจะถูกรับรู้โดยตรงในกำไรขาดทุนเบ็ดเสร็จอื่น

ขาดทุนจากการด้อยค่าของสินทรัพย์ที่ไม่ใช่สินทรัพย์ทางการเงินอื่นๆ ที่เคยรับรู้ในงวดก่อนจะถูกประเมิน ณ ทุกวันที่ที่ออกรายงานว่ามีข้อบ่งชี้เรื่องการด้อยค่าหรือไม่ ขาดทุนจากการด้อยค่าจะถูกกลับรายการ หากมีการเปลี่ยนแปลงประมาณการที่ใช้ในการคำนวณมูลค่าที่คาดว่าจะได้รับคืน ขาดทุนจากการด้อยค่าจะถูกกลับรายการเพียงเท่าที่มูลค่าตามบัญชีของสินทรัพย์ไม่เกินกว่ามูลค่าตามบัญชีภายหลังหักค่าเสื่อมราคาหรือค่าตัดจำหน่าย เสมือนหนึ่งไม่เคยมีการบันทึกขาดทุนจากการด้อยค่ามาก่อน

(ญ) เจ้าหนี้การค้าและเจ้าหนี้อื่น

เจ้าหนี้การค้าและเจ้าหนี้อื่นแสดงในราคาทุน

(ฉ) ผลประโยชน์ของพนักงาน

โครงการสมทบเงิน

โครงการสมทบเงินเป็นโครงการผลประโยชน์พนักงานหลังจากออกจากงาน ซึ่งกิจการจ่ายสมทบเป็นจำนวนเงินที่แน่นอนไปอีกกิจการหนึ่งแยกต่างหาก (กองทุนสำรองเลี้ยงชีพ) และจะไม่มีภาระผูกพันตามกฎหมายหรือภาระผูกพันโดยอนุमानที่จะต้องจ่ายสมทบเพิ่มเติม ภาระผูกพันในการสมทบเข้าโครงการสมทบเงินจะถูกรับรู้เป็นค่าใช้จ่ายพนักงานในกำไรหรือขาดทุนในรอบระยะเวลาที่พนักงานได้ทำงานให้กับกิจการ

โครงการผลประโยชน์ที่กำหนดไว้

โครงการผลประโยชน์ที่กำหนดไว้เป็นโครงการผลประโยชน์หลังจากออกจากงานนอกเหนือจากโครงการสมทบเงิน ภาระผูกพันสุทธิของบริษัทจากโครงการผลประโยชน์ที่กำหนดไว้ถูกคำนวณแยกต่างหากเป็นรายโครงการจากการประมาณ

ผลประโยชน์ในอนาคตที่เกิดจากการทำงานของพนักงานในปัจจุบันและในงวดก่อนๆ ผลประโยชน์ดังกล่าวได้มีการคิดลดกระแสเงินสดเพื่อให้เป็นมูลค่าปัจจุบัน ทั้งนี้ได้สุทธิตามต้นทุนบริการในอดีตที่ยังไม่รับรู้และมูลค่ายุติธรรมของสินทรัพย์โครงการ อัตราคิดลดเป็นอัตรา ณ วันที่รายงานจากพันธบัตรรัฐบาล ซึ่งมีระยะเวลาครบกำหนดใกล้เคียงกับระยะเวลาของภาระผูกพันของบริษัท และมีสกุลเงินเดียวกับสกุลเงินของผลประโยชน์ที่คาดว่าจะจ่าย

การคำนวณนั้นจัดทำโดยนักคณิตศาสตร์ประกันภัยที่ได้รับอนุญาตเป็นประจำทุกปี โดยวิธีคิดลดแต่ละหน่วยที่ประมาณการไว้

เมื่อมีการเพิ่มผลประโยชน์ในโครงการผลประโยชน์ สัดส่วนที่เพิ่มขึ้นของผลประโยชน์ที่เกี่ยวข้องกับต้นทุนบริการในอดีตของพนักงานรับรู้ในกำไรหรือขาดทุนโดยวิธีเส้นตรงตามระยะเวลาด้วยเฉลี่ยจนถึงวันที่ผลประโยชน์นั้นเป็นสิทธิขาด ผลประโยชน์ที่เป็นสิทธิขาดจะรับรู้เป็นค่าใช้จ่ายในกำไรหรือขาดทุนทันที

บริษัทรับรู้กำไรขาดทุนจากการประมาณการตามหลักการคณิตศาสตร์ประกันภัยทั้งหมดที่เกิดขึ้นในรายการกำไรขาดทุนเบ็ดเสร็จอื่น และรับรู้ค่าใช้จ่ายของโครงการผลประโยชน์ที่กำหนดไว้ในรายการกำไรหรือขาดทุน

ผลประโยชน์ระยะยาวอื่น

ภาระผูกพันสุทธิของบริษัทที่เป็นผลประโยชน์ระยะยาวของพนักงานนอกเหนือจากโครงการบำนาญ เป็นผลประโยชน์ในอนาคตที่เกิดจากการทำงานของพนักงานในปัจจุบันและงวดก่อน ซึ่งผลประโยชน์นี้ได้คิดลดกระแสเงินสดเพื่อให้เป็นมูลค่าปัจจุบันและสุทธิตามมูลค่ายุติธรรมของสินทรัพย์ที่เกี่ยวข้อง อัตราคิดลดเป็นอัตรา ณ วันที่รายงานจากพันธบัตรรัฐบาล ซึ่งมีระยะเวลาครบกำหนดใกล้เคียงกับระยะเวลาของภาระผูกพันของบริษัท โดยคำนวณตามวิธีคิดลดแต่ละหน่วยที่ประมาณการไว้ กำไรขาดทุนจากการประมาณการตามหลักการคณิตศาสตร์ประกันภัยรับรู้ในกำไรหรือขาดทุนเมื่อเกิดขึ้น

ผลประโยชน์ระยะสั้นของพนักงาน

ภาระผูกพันผลประโยชน์ระยะสั้นของพนักงานวัดมูลค่าโดยมิได้คิดลดกระแสเงินสดและรับรู้เป็นค่าใช้จ่ายเมื่อพนักงานทำงานให้

หนี้สินรับรู้ด้วยมูลค่าที่คาดว่าจะจ่ายชำระสำหรับการจ่ายโบนัสเป็นเงินสดระยะสั้นหรือการปันส่วนกำไร หากบริษัทมีภาระผูกพันตามกฎหมายหรือภาระผูกพันโดยอนุมาณที่จะต้องจ่ายอันเป็นผลมาจากการที่พนักงานได้ทำงานให้ในอดีตและภาระผูกพันนี้สามารถประมาณได้อย่างสมเหตุสมผล

(ฎ) ประมาณการหนี้สิน

ประมาณการหนี้สินจะรับรู้ก็ต่อเมื่อบริษัทมีภาระหนี้สินตามกฎหมายที่เกิดขึ้นในปัจจุบันหรือที่ก่อตัวขึ้นอันเป็นผลมาจากเหตุการณ์ในอดีต และมีความเป็นไปได้ค่อนข้างแน่นอนว่าประโยชน์เชิงเศรษฐกิจจะต้องถูกจ่ายไปเพื่อชำระภาระหนี้สินดังกล่าว ประมาณการหนี้สินพิจารณาจากการคิดลดกระแสเงินสดที่จะจ่ายในอนาคตโดยใช้อัตราคิดลดในตลาดปัจจุบันก่อนคำนึงภาษีเงินได้ เพื่อให้สะท้อนจำนวนที่อาจประเมินได้ในตลาดปัจจุบันซึ่งแปรไปตามเวลาและความเสี่ยงที่มีต่อหนี้สิน ประมาณการหนี้สินส่วนที่เพิ่มขึ้นเนื่องจากเวลาที่ผ่านไปรับรู้เป็นต้นทุนทางการเงิน

ประมาณการค่าประกันความเสียหาย

ประมาณการค่าประกันความเสียหายจากการรับประกันคุณภาพสินค้า จะบันทึกเมื่อได้ขายสินค้าหรือให้บริการแก่ลูกค้าแล้ว ประมาณการค่าใช้จ่ายประมาณขึ้นโดยอ้างอิงจากข้อมูลการรับประกันคุณภาพสินค้าที่ผ่านมาและปัจจัยต่างๆ ที่อาจเกี่ยวข้องกับความเสี่ยงจะเป็นที่จะเกิดความเสียหายดังกล่าว

(ฐ) รายได้

รายได้ที่รับรู้ไม่รวมภาษีมูลค่าเพิ่มหรือภาษีขายอื่นๆ และแสดงสุทธิจากส่วนลดการค้า

การขายสินค้าและให้บริการ

รายได้รับรู้ในงบกำไรหรือขาดทุนเมื่อได้โอนความเสี่ยงและผลตอบแทนของความเป็นเจ้าของสินค้าที่มีนัยสำคัญไปให้กับผู้ซื้อแล้ว และจะไม่รับรู้รายได้ถ้าฝ่ายบริหารยังมีการควบคุมหรือบริหารสินค้าที่ขายไปแล้วนั้นหรือมีความไม่แน่นอนที่มีนัยสำคัญในการได้รับประโยชน์เชิงเศรษฐกิจจากการขายสินค้าหรือให้บริการนั้น ไม่อาจวัดมูลค่าของจำนวนรายได้และต้นทุนที่เกิดขึ้นได้อย่างน่าเชื่อถือ หรือมีความเป็นไปได้ค่อนข้างแน่นอนที่จะต้องรับคืนสินค้า รายได้จากการให้บริการรับรู้เมื่อมีการให้บริการ

การลงทุน

รายได้จากการลงทุนประกอบด้วยรายได้ค่าเช่าจากอสังหาริมทรัพย์เพื่อการลงทุน เงินปันผลและดอกเบี๋ยรับจากการลงทุนและเงินฝากธนาคาร

รายได้ค่าเช่า

รายได้ค่าเช่าจากอสังหาริมทรัพย์เพื่อการลงทุนรับรู้ในงบกำไรขาดทุนโดยวิธีเส้นตรงตลอดอายุสัญญาเช่า ค่าใช้จ่ายเริ่มแรกที่เกิดขึ้นเป็นการเฉพาะเพื่อให้เกิดสัญญาเช่ารับรู้เป็นส่วนหนึ่งของค่าเช่าทั้งสิ้นตามสัญญา ค่าเช่าที่อาจเกิดขึ้นรับรู้เป็นรายได้ในรอบระยะเวลาบัญชีซึ่งค่าเช่านั้นเกิดขึ้น

เงินปันผลรับ

เงินปันผลรับบันทึกในกำไรหรือขาดทุนในวันที่บริษัทมีสิทธิได้รับเงินปันผล

ดอกเบี๋ยรับ

ดอกเบี๋ยรับบันทึกในงบกำไรขาดทุนตามเกณฑ์คงค้าง

รายได้อื่น

รายได้อื่นบันทึกในงบกำไรขาดทุนตามเกณฑ์คงค้าง

(จ) ต้นทุนทางการเงิน

ต้นทุนทางการเงินประกอบด้วยดอกเบี๋ยจ่ายของเงินกู้ยืมและประมาณการหนี้สินส่วนที่เพิ่มขึ้นเนื่องจากเวลาที่ผ่านไป และสิ่งตอบแทนที่คาดว่าจะต้องจ่าย ขาดทุนจากการจำหน่ายสินทรัพย์ทางการเงินที่ถือไว้เพื่อขาย ขาดทุนจากมูลค่ายุติธรรมของสินทรัพย์ทางการเงินที่รับรู้ในกำไรหรือขาดทุน หรือขาดทุนจากการด้อยค่าของสินทรัพย์ทางการเงิน (นอกเหนือลูกหนี้การค้า) รับรู้ในกำไรหรือขาดทุน

(ฉ) สัญญาเช่าดำเนินงาน

รายจ่ายภายใต้สัญญาเช่าดำเนินงานบันทึกในกำไรขาดทุนโดยวิธีเส้นตรงตลอดอายุสัญญาเช่า

ค่าเช่าที่อาจเกิดขึ้นต้องนำมารวมคำนวณจำนวนเงินขั้นต่ำที่ต้องจ่ายตามระยะเวลาที่คงเหลือของสัญญาเช่า เมื่อได้รับการยืนยันการปรับค่าเช่า

(ค) ภาษีเงินได้

ภาษีเงินได้จากกำไรหรือขาดทุนสำหรับปีประกอบด้วยภาษีเงินได้ปัจจุบัน ซึ่งได้แก่ภาษีที่คาดว่าจะจ่ายชำระโดยคำนวณจากกำไรประจำปีที่ต้องเสียภาษี โดยใช้อัตราภาษีที่ประกาศใช้ ณ วันที่รายงาน ตลอดจนการปรับปรุงทางภาษีที่เกี่ยวข้องกับรายการในปีก่อนๆ

ในการกำหนดมูลค่าของภาษีเงินได้ปัจจุบัน บริษัทต้องคำนึงถึงผลกระทบของสถานการณ์ทางภาษีที่ไม่แน่นอนและอาจทำให้จำนวนภาษีที่ต้องจ่ายเพิ่มขึ้น และมีดอกเบี๋ยที่ต้องชำระ บริษัทเชื่อว่าได้ตั้งภาษีเงินได้ค้างจ่ายเพียงพอสำหรับภาษีเงินได้ที่จ่ายในอนาคต ซึ่งเกิดจากการประเมินผลกระทบจากหลายปัจจัย รวมถึงการตีความทางกฎหมายภาษี และจากประสบการณ์ในอดีต การประเมินนี้อยู่บนพื้นฐานการประมาณการและข้อสมมติฐาน และอาจจะเกี่ยวข้องกับการตัดสินใจเกี่ยวกับเหตุการณ์ในอนาคต ข้อมูลใหม่ๆ อาจจะทำให้บริษัทเปลี่ยนการตัดสินใจโดยขึ้นอยู่กับความเพียงพอของภาษีเงินได้ค้างจ่ายที่มีอยู่ การเปลี่ยนแปลงในภาษีเงินได้ค้างจ่ายจะกระทบต่อค่าใช้จ่ายภาษีเงินได้ในงวดที่เกิดการเปลี่ยนแปลง

(ด) กำไรต่อหุ้น

บริษัทแสดงกำไรต่อหุ้นขั้นพื้นฐานสำหรับหุ้นสามัญ กำไรต่อหุ้นขั้นพื้นฐานคำนวณโดยการหารกำไรหรือขาดทุนของผู้ถือหุ้นสามัญของบริษัท ด้วยจำนวนหุ้นสามัญถ่วงเฉลี่ยถ่วงน้ำหนักที่ออกจำหน่ายระหว่างปีปรับปรุงด้วยจำนวนหุ้นสามัญที่ซื้อคืน

5. บุคคลหรือกิจการที่เกี่ยวข้องกัน

เพื่อวัตถุประสงค์ในการจัดทำงบการเงิน บุคคลหรือกิจการเป็นบุคคลหรือกิจการที่เกี่ยวข้องกันกับบริษัท หากบริษัทมีอำนาจ

ควบคุมหรือควบคุมร่วมกันทั้งทางตรงและทางอ้อมหรือมีอิทธิพลอย่างมีสาระสำคัญต่อบุคคลหรือกิจการในการตัดสินใจทางการเงินและการบริหารหรือในทางกลับกัน หรือบริษัทอยู่ภายใต้การควบคุมเดียวกันหรืออยู่ภายใต้อิทธิพลอย่างมีสาระสำคัญเดียวกันกับบุคคลหรือกิจการนั้น การเกี่ยวข้องกันนี้อาจเป็นรายบุคคลหรือเป็นกิจการ ความสัมพันธ์ที่มีกับบุคคลหรือกิจการที่เกี่ยวข้องกัน มีดังนี้

ชื่อกิจการ	ประเทศที่จัดตั้ง	ลักษณะความสัมพันธ์
บริษัทใหญ่		
Mitsubishi Electric Corporation	ญี่ปุ่น	เป็นบริษัทใหญ่ ถือหุ้นร้อยละ 40.81
บริษัทร่วม		
บริษัท สไมล์ ซูเปอร์ เอ็กซ์เพรส จำกัด	ไทย	เป็นบริษัทร่วม บริษัทถือหุ้นร้อยละ 33.33
ผู้บริหารสำคัญ		
ผู้บริหารสำคัญ	ญี่ปุ่น ไทย	บุคคลที่มีอำนาจและความรับผิดชอบการวางแผน สั่งการและควบคุมกิจกรรมต่างๆ ของกิจการไม่ว่าทางตรงหรือทางอ้อม ทั้งนี้รวมถึงกรรมการของกิจการ (ไม่ว่าจะทำหน้าที่ในระดับบริหารหรือไม่)
กิจการอื่นที่เกี่ยวข้องกัน		
บริษัท ไทยรีฟริเจอเรชั่น คอมโพเนนท์ จำกัด	ไทย	เป็นนิติบุคคลที่มีกรรมการร่วมกัน
บริษัท ดี.เอส. ดีเวลลอปเม้นท์ จำกัด	ไทย	เป็นนิติบุคคลที่มีกรรมการร่วมกัน
บริษัท กุลธรเคอร์บี้ จำกัด (มหาชน)	ไทย	เป็นนิติบุคคลที่มีกรรมการร่วมกัน
บริษัท มิตซูบิชิ อีเล็กทริก กันยงวัฒนา จำกัด	ไทย	เป็นบริษัทย่อยของบริษัทใหญ่ ของบริษัทและเป็นนิติบุคคลที่มีกรรมการร่วมกัน
บริษัท มิตซูบิชิ อีเล็กทริก คอนซูมเมอร์ โปรดักส์ (ประเทศไทย) จำกัด	ไทย	เป็นบริษัทย่อยของบริษัทใหญ่ ของบริษัทและเป็นนิติบุคคลที่มีกรรมการร่วมกัน
บริษัท สยามคอมเพรสเซอร์อุตสาหกรรม จำกัด	ไทย	เป็นบริษัทย่อยของบริษัทใหญ่ ของบริษัท
Mitsubishi Electric Life Network Co., Ltd.	ญี่ปุ่น	เป็นบริษัทย่อยของบริษัทใหญ่ ของบริษัท
Mitsubishi Electric Engineering Co., Ltd.	ญี่ปุ่น	เป็นบริษัทย่อยของบริษัทใหญ่ ของบริษัท
Mitsubishi Electric Home Appliance Co., Ltd.	ญี่ปุ่น	เป็นบริษัทย่อยของบริษัทใหญ่ ของบริษัท
Mitsubishi Electric Taiwan Co., Ltd.	ไต้หวัน	เป็นบริษัทย่อยของบริษัทใหญ่ ของบริษัท
Mitsubishi Electric Asia Pte. Ltd.	สิงคโปร์	เป็นบริษัทย่อยของบริษัทใหญ่ ของบริษัท
Mitsubishi Electric Australia Pty. Ltd.	ออสเตรเลีย	เป็นบริษัทย่อยของบริษัทใหญ่ ของบริษัท
Mitsubishi Electric Ryoden Air - Conditioning & Visual Information Systems (Hong Kong) Ltd.	ฮ่องกง	เป็นบริษัทย่อยของบริษัทใหญ่ ของบริษัท
Melco Sales Malaysia Sdn. Bhd.	มาเลเซีย	เป็นบริษัทย่อยของบริษัทใหญ่ ของบริษัท
Setsuyo Astec Corporation	ญี่ปุ่น	เป็นบริษัทร่วมของบริษัทใหญ่ ของบริษัท
Ryoden International Co., Ltd.	ฮ่องกง	เป็นบริษัทย่อยของบริษัทใหญ่ ของบริษัท
บริษัท เมลโค ไทย แคปิตอล จำกัด	ไทย	เป็นบริษัทย่อยของบริษัทใหญ่ ของบริษัท
Mitsubishi Electric Information Network	ญี่ปุ่น	เป็นบริษัทย่อยของบริษัทใหญ่ ของบริษัท
Melco Travel Co., Ltd.	ญี่ปุ่น	เป็นบริษัทย่อยของบริษัทใหญ่ ของบริษัท
Mitsubishi Electric (H.K.) Ltd.	ฮ่องกง	เป็นบริษัทย่อยของบริษัทใหญ่ ของบริษัท

ชื่อกิจการ	ประเทศที่จัดตั้ง	ลักษณะความสัมพันธ์
บริษัท มิตซูบิชิ อิเล็กทริก ออโตเมชัน (ประเทศไทย) จำกัด	ไทย	เป็นบริษัทย่อยของบริษัทใหญ่ ของบริษัท
บริษัท เคจีเอ็ม เซอร์วิส จำกัด	ไทย	เป็นบริษัทย่อยของบริษัทใหญ่ ของบริษัท
บริษัท เมลโค โลจิสติกส์ (ประเทศไทย) จำกัด	ไทย	เป็นบริษัทย่อยของบริษัทใหญ่ ของบริษัท
Mitsubishi Electric Trading Corp.	ญี่ปุ่น	เป็นบริษัทย่อยของบริษัทใหญ่ ของบริษัท
Melco Trading (Thailand) Co., Ltd.	ไทย	เป็นบริษัทย่อยของบริษัทใหญ่ ของบริษัท
Mitsubishi Electric&Electronic (Shanghai) Co., Ltd.	จีน	เป็นบริษัทย่อยของบริษัทใหญ่ ของบริษัท
Mitsubishi Electric Vietnam Co., Ltd.	เวียดนาม	เป็นบริษัทย่อยของบริษัทใหญ่ ของบริษัท

บริษัทมีนโยบายในการกำหนดราคาโดยใช้หลักเกณฑ์ “ราคาตลาดตามปกติธุรกิจหรือราคาตลาดภายใต้เงื่อนไขการค้าทั่วไป” ในการพิจารณากำหนดราคาสำหรับรายการค้าระหว่างกัน ทั้งนี้ให้รวมถึงรายการซื้อหรือขายสินค้า การให้หรือรับบริการ ดังรายละเอียดต่อไปนี้

- นโยบายกำหนดราคาขายสินค้า
 - สำหรับการจำหน่ายในประเทศ กำหนดในอัตราการบวกเพิ่มจากต้นทุนผลิตสินค้ามาตรฐานโดยถัวเฉลี่ยถ่วงน้ำหนักของสินค้าทุกผลิตภัณฑ์
 - สำหรับการจำหน่ายต่างประเทศขึ้นอยู่กับภาวะตลาดและการแข่งขันในแต่ละประเทศ
- ค่าลิขสิทธิ์ในการขายสินค้า กำหนดชำระเป็นรายปีตามสัดส่วนของยอดขาย
- ค่าพัฒนาผลิตภัณฑ์ กำหนดชำระเมื่อมีการเรียกเก็บตามจำนวนที่เกิดขึ้นจริง
- ค่าความช่วยเหลือทางด้านเทคนิค กำหนดค่าบริการภายใต้สัญญาการให้ความช่วยเหลือด้านเทคนิค โดยสัญญามีอายุ 5 ปี และต่อสัญญาอัตโนมัติครั้งละ 5 ปี
- บริษัทมีสัญญาเช่ากับบริษัทร่วมแห่งหนึ่ง โดยกำหนดอัตราค่าเช่าตามหลักเกณฑ์มูลค่าตลาด
- บริษัทมีสัญญาค่าบริการด้านบริหารสินค้าคงเหลือกับบริษัทร่วมแห่งหนึ่ง โดยกำหนดอัตราค่าบริการตามขนาดของพื้นที่ใช้สอย
- บริษัทได้ลงนามกับบริษัทในกลุ่มของมิตซูบิชิเพื่อเปิดบัญชีธนาคารร่วมกัน ทั้งนี้เพื่อบริหารกระแสเงินสดโดยรวมของทั้งกลุ่ม โดยบริษัทอาจได้รับหรือจ่ายดอกเบี้ยตามจำนวนเงินทุนที่บริษัทมีอยู่หรือใช้ไปในอัตราดอกเบี้ยถัวเฉลี่ยระหว่างอัตราดอกเบี้ยเงินฝากและอัตราดอกเบี้ยเงินกู้ยืมของธนาคาร
- เงินกู้ยืมระยะสั้นและเงินให้กู้ยืมแก่กิจการที่เกี่ยวข้องกัน กำหนดอัตราดอกเบี้ยโดยอ้างอิงกับอัตราดอกเบี้ยของธนาคาร
- ค่าประกันความเสียหาย กำหนดชำระตามจำนวนที่เกิดขึ้นจริง
- ค่าตอบแทนผู้บริหารสำคัญ กำหนดค่าตอบแทนตามหลักเกณฑ์ที่กำหนดโดยคณะกรรมการสรรหาและกำหนดค่าตอบแทนและตามหลักเกณฑ์ที่บริษัทกำหนด

รายการที่สำคัญกับบุคคลหรือกิจการที่เกี่ยวข้องกันสำหรับแต่ละปีสิ้นสุดวันที่ 31 มีนาคม 2555 และ 2554 สรุปได้ดังนี้

	งบการเงินที่แสดงเงินลงทุน ตามวิธีส่วนได้เสีย		งบการเงินเฉพาะกิจการ	
	2555	2554	2555	2554
	(พันบาท)			
บริษัทใหญ่				
รายได้จากการขายสินค้า	4,590,969	3,841,207	4,509,969	3,841,207
รายได้อื่น	871	255	871	255
ค่าลิขสิทธิ์ในการขายสินค้า	217,647	183,250	217,647	183,250
ค่าพัฒนาผลิตภัณฑ์	275,248	226,183	275,248	226,183
ค่าประกันความเสียหายคุณภาพสินค้า	183,845	154,966	183,845	154,966
ค่าความช่วยเหลือทางเทคนิค	15,846	12,594	15,846	12,594
ค่าใช้จ่ายในการขายและบริหารอื่น	3,085	2,883	3,085	2,883
บริษัทร่วม				
รายได้จากการขายสินค้า	185	65	185	65
รายได้ค่าเช่า	14,465	14,465	14,465	14,465
รายได้อื่น	802	817	802	817
ค่าใช้จ่ายในการบริหารและจัดเก็บสินค้า	69,312	57,682	69,312	57,682
ค่าใช้จ่ายในการขายและบริหารอื่น	4,680	1,744	4,680	1,744
ผู้บริหารสำคัญ				
ค่าตอบแทนผู้บริหารสำคัญ				
ผลประโยชน์ระยะสั้นพนักงาน	63,051	53,740	63,051	53,740
ผลประโยชน์หลังออกจากงาน	810	760	810	760
ผลประโยชน์ระยะยาวอื่น	11	14	11	14
รวมค่าตอบแทนผู้บริหารสำคัญ	63,872	54,514	63,872	54,514
บุคคลหรือกิจการที่เกี่ยวข้องกัน				
รายได้จากการขายสินค้า	4,548,380	3,827,123	4,548,380	3,827,123
รายได้เงินปันผล	265,467	218,284	265,467	218,284
รายได้อื่น	1,848	2,469	1,848	2,469
ค่าประกันความเสียหายคุณภาพสินค้า	3,164	2,068	3,164	2,068
ค่าใช้จ่ายในการขายและบริหารอื่น	40,628	39,434	40,628	39,434

ยอดคงเหลือกับกิจการที่เกี่ยวข้องกัน ณ วันที่ 31 มีนาคม 2555 และ 2554 มีดังนี้

ลูกหนี้การค้า	งบการเงินที่แสดงเงินลงทุนตามวิธีส่วนได้เสีย และงบการเงินเฉพาะกิจการ	
	2555	2554
	(พันบาท)	
บริษัทใหญ่		
Mitsubishi Electric Corporation	394,440	408,479
บริษัทร่วม		
บริษัท สไมล์ ชุปเปอร์ เอ็กซ์เพรส จำกัด	35	-

รายงานประจำปี 2554

บริษัท กันยออิเล็กทรอนิกส์ จำกัด (มหาชน)

ลูกหนี้การค้า

งบการเงินที่แสดงเงินลงทุนตามวิธีส่วนได้เสีย และงบการเงินเฉพาะกิจการ

2555 2554

(พันบาท)

กิจการที่เกี่ยวข้องกัน

บริษัท มิตซูบิชิ อีเล็กทริก กันยงวัฒนา จำกัด	418,382	351,886
Mitsubishi Electric Asia Pte. Ltd.	45,440	84,071
Mitsubishi Electric Vietnam Co., Ltd.	56,590	-
Mitsubishi Electric Ryoden Air - Conditioning & Visual Information Systems (Hong Kong) Ltd.	55,816	43,256
Mitsubishi Electric Australia Pty. Ltd.	51,554	38,419
Melco Sales Malaysia Sdn. Bhd.	42,530	29,652
Mitsubishi Electric Life Network Co., Ltd.	19,373	12,459
อื่นๆ	194	1,974
รวม	1,084,354	970,196

หนี้สูญและหนี้สงสัยจะสูญสำหรับปี

- -

ลูกหนี้อื่น

งบการเงินที่แสดงเงินลงทุนตามวิธีส่วนได้เสีย และงบการเงินเฉพาะกิจการ

2555 2554

(พันบาท)

เงินปันผลค้างรับ

กิจการอื่นที่เกี่ยวข้องกัน

บริษัท สยามคอมเพรสเซอร์อุตสาหกรรม จำกัด	11,868	11,547
รวม	11,868	11,547

อื่นๆ

บริษัทใหญ่

Mitsubishi Electric Corporation	16	-
---------------------------------	----	---

บริษัทร่วม

บริษัท สไมล์ ซูเปอร์ เอ็กซ์เพรส จำกัด	1,285	1,290
---------------------------------------	-------	-------

กิจการอื่นที่เกี่ยวข้องกัน

Mitsubishi Electric Life Network Co., Ltd.	3,537	-
Melco Trading (Thailand) Co., Ltd.	1,585	230
บริษัท มิตซูบิชิ อีเล็กทริก กันยงวัฒนา จำกัด	-	124
อื่นๆ	51	93

รวม

6,474 1,737

18,342 13,284

เงินให้กู้ยืมระยะสั้น

งบการเงินที่แสดงเงินลงทุนตามวิธีส่วนได้เสียและงบการเงินเฉพาะกิจการ

	2555	2554	2555	2554
		อัตราดอกเบี้ย (ร้อยละต่อปี)		(พันบาท)
กิจการอื่นที่เกี่ยวข้องกัน				
บริษัท เมลโค ไทย แคปปิตอล จำกัด	2.00	1.87	62,437	30,435

รายการเคลื่อนไหวของเงินให้กู้ยืมแก่กิจการที่เกี่ยวข้องกันสำหรับแต่ละปีสิ้นสุดวันที่ 31 มีนาคม 2555 และ 2554 มีดังนี้

เงินให้กู้ยืมระยะสั้น

งบการเงินที่แสดงเงินลงทุนตามวิธีส่วนได้เสีย
และงบการเงินเฉพาะกิจการ

	2555	2554
		(พันบาท)
กิจการอื่นที่เกี่ยวข้องกัน		
ณ วันที่ 1 เมษายน	30,435	72,034
เพิ่มขึ้น	537,727	472,873
ลดลง	(505,725)	(514,472)
ณ วันที่ 31 มีนาคม	62,437	30,435

เจ้าหนี้การค้า

งบการเงินที่แสดงเงินลงทุนตามวิธีส่วนได้เสีย
และงบการเงินเฉพาะกิจการ

	2555	2554
		(พันบาท)
กิจการอื่นที่เกี่ยวข้องกัน		
บริษัท กุลธรเคอร์บี้ จำกัด (มหาชน)	47,410	31,283
Melco Trading (Thailand) Co., Ltd.	16,780	15,946
บริษัท มิตรชุบิชิ อีเล็คทริก ออโตเมชั่น (ประเทศไทย) จำกัด	15,457	15,139
Setsuyo Astec Corporation	10,815	8,581
Mitsubishi Electric Asia Pte. Ltd.	20,659	5,292
Mitsubishi Electric & Electronic (Shanghai) Co., Ltd.	5,798	-
Mitsubishi Electric Trading Corp.	3,458	-
บริษัท ไทยรีพริเจอเรชั่น คอมโพเนนท์ จำกัด	2,097	982
อื่นๆ	46	1,163
รวม	122,520	78,386

เจ้าหนี้อื่น

งบการเงินที่แสดงเงินลงทุนตามวิธีส่วนได้เสีย
และงบการเงินเฉพาะกิจการ

	2555	2554
		(พันบาท)
บริษัทใหญ่		
Mitsubishi Electric Corporation	313,544	281,728

เจ้าหนี้อื่น

งบการเงินที่แสดงเงินลงทุนตามวิธีส่วนได้เสีย
และงบการเงินเฉพาะกิจการ

	2555	2554
	(พันบาท)	
บริษัทร่วม		
บริษัท สไมล์ ซุปเปอร์ เอ็กซ์เพรส จำกัด	8,061	6,828
กิจการอื่นที่เกี่ยวข้องกัน		
Mitsubishi Electric Trading Corp.	7,386	-
บริษัท มิตซูบิชิ อิเล็กทริก กันยงวัฒนา จำกัด	5,683	3,788
อื่นๆ	1,392	2,393
รวม	336,066	294,737

สัญญาสำคัญที่ทำกับกิจการที่เกี่ยวข้องกัน

สัญญาให้ความช่วยเหลือทางเทคนิค

บริษัทได้ทำสัญญากับ Mitsubishi Electric Corporation (MELCO) โดยบริษัทดังกล่าวตกลงที่จะให้ข้อมูล ด้านเทคนิคและความช่วยเหลือทางด้านเทคโนโลยีในการผลิต ในการนี้ บริษัทตกลงที่จะต้องจ่ายค่าลิขสิทธิ์ในการขายสินค้า ค่าพัฒนาผลิตภัณฑ์ และค่าความช่วยเหลือทางด้านเทคนิค ซึ่งคำนวณตามวิธีการที่ได้ตกลงกันให้แก่ MELCO สัญญานี้มีกำหนดห้าปี และสามารถต่ออายุออกไปอีกโดยอัตโนมัติคราวละห้าปี ถ้าฝ่ายหนึ่งฝ่ายใดไม่มีการแจ้งความจำนงในการยกเลิกเป็นลายลักษณ์อักษรแก่อีกฝ่ายหนึ่งอย่างน้อยหกเดือนก่อนหมดสัญญา

สัญญาเช่าสถานที่อาคารโรงงาน

บริษัททำสัญญาเช่าสถานที่อาคารโรงงานเพื่อเป็นโกดังเก็บสินค้ากับบริษัท สไมล์ ซุปเปอร์ เอ็กซ์เพรส จำกัด มีกำหนดระยะเวลาสองปีสิ้นสุดวันที่ 31 กรกฎาคม 2544 โดยมีอัตราค่าเช่าตามที่ระบุในสัญญา สัญญานี้จะต่ออายุออกไปอีกโดยการแจ้งความจำนงเป็นลายลักษณ์อักษรแก่อีกฝ่ายหนึ่งอย่างน้อยหกสิบวันก่อนหมดสัญญาในเดือนพฤษภาคม 2554 บริษัทได้แจ้งต่อสัญญาดังกล่าวโดยมีระยะเวลาสองปีสิ้นสุดวันที่ 31 กรกฎาคม 2556

สัญญาบริการบริหารเงินบาทกลุ่ม

ในเดือนพฤษภาคม 2545 บริษัทได้ทำสัญญาบริการบริหารเงินบาทกลุ่มกับบริษัท เมลโค ไทย แคปปิตอล จำกัด โดยบริษัทดังกล่าวตกลงที่จะให้บริการบริหารบัญชีกระแสรายวันสำหรับเงินบาทของบริษัท ในการนี้ บริษัทผูกพันที่จะต้องจ่ายหรือได้รับดอกเบี้ยในอัตราและวิธีการที่ตกลงกันตามสัญญา โดยไม่มีกำหนดสิ้นสุดสัญญา เว้นแต่เป็นไปตามเงื่อนไขใดเงื่อนไขหนึ่งในการสิ้นสุดสัญญาตามที่กำหนดในสัญญา

6. เงินสดและรายการเทียบเท่าเงินสด

เจ้าหนี้การค้า

งบการเงินที่แสดงเงินลงทุนตามวิธีส่วนได้เสีย
และงบการเงินเฉพาะกิจการ

	2555	2554
	(พันบาท)	
เงินสดในมือ	150	150
เงินฝากธนาคารประเภทออมทรัพย์และกระแสรายวัน	46,119	28,824
เงินลงทุนระยะสั้น - ตัวแลกเงิน	2,500,000	2,190,000
รวม	2,546,269	2,218,974

เงินสดและรายการเทียบเท่าเงินสดทั้งหมดของบริษัท ณ วันที่ 31 มีนาคม 2555 และ 2554 เป็นสกุลเงินบาท

7. ลูกหนี้การค้า

งบการเงินที่แสดงเงินลงทุนตามวิธีส่วนได้เสีย และงบการเงินเฉพาะกิจการ			
หมายเหตุ	2555	2554	
	(พันบาท)		
กิจการที่เกี่ยวข้องกัน	5	1,084,354	970,196
กิจการอื่นๆ		59,003	37,688
รวม		1,143,357	1,007,884
หนี้สูญและหนี้สงสัยจะสูญสำหรับปี		-	-

การวิเคราะห์อายุของลูกหนี้การค้า มีดังนี้

งบการเงินที่แสดงเงินลงทุนตามวิธีส่วนได้เสีย และงบการเงินเฉพาะกิจการ			
	2555	2554	
	(พันบาท)		
กิจการที่เกี่ยวข้องกัน		1,077,087	960,048
ยังไม่ครบกำหนดชำระ		7,267	10,148
เกินวันครบกำหนดชำระน้อยกว่า 3 เดือน		1,084,354	970,196
กิจการอื่นๆ		59,003	37,688
ยังไม่ครบกำหนดชำระ		59,003	37,688
รวม		1,143,357	1,007,884

โดยปกติระยะเวลาการให้สินเชื่อแก่ลูกค้าของบริษัทมีระยะเวลาตั้งแต่ 30 วัน ถึง 120 วัน

ยอดลูกหนี้การค้า ณ วันที่ 31 มีนาคม จัดตามประเภทสกุลเงินตราได้ดังนี้

งบการเงินที่แสดงเงินลงทุนตามวิธีส่วนได้เสีย และงบการเงินเฉพาะกิจการ			
	2555	2554	
	(พันบาท)		
สกุลเงินบาท		807,420	756,378
สกุลเงินเหรียญสหรัฐอเมริกา		316,564	239,047
สกุลเงินเยน		19,373	12,459
รวม		1,143,357	1,007,884

8. ลูกหนี้อื่น

หมายเหตุ	งบการเงินที่แสดงเงินลงทุนตามวิธีส่วนได้เสีย และงบการเงินเฉพาะกิจการ	
	2555	2554
	(พันบาท)	
ภาษีมูลค่าเพิ่มค้างรับ	33,382	17,184
เงินปันผลค้างรับ	5 11,868	11,547
ลูกหนี้อื่น	8,881	5,972
อื่นๆ	7,004	2,878
รวม	61,135	37,581
กลับรายการหนี้สูญและหนี้สงสัยจะสูญสำหรับปี	-	(89)

ลูกหนี้อื่นทั้งหมดของบริษัท ณ วันที่ 31 มีนาคม 2555 และ 2554 เป็นสกุลเงินบาท

9. สินค้าคงเหลือ

	งบการเงินที่แสดงเงินลงทุนตามวิธีส่วนได้เสีย และงบการเงินเฉพาะกิจการ	
	2555	2554
	(พันบาท)	
สินค้าสำเร็จรูป	415,994	356,771
สินค้าระหว่างผลิต	216,982	172,935
วัตถุดิบและวัสดุโรงงาน	242,547	200,252
สินค้าระหว่างทาง	8,270	11,556
	883,793	741,514
หัก ค่าเผื่อมูลค่าสินค้าลดลง	(18,536)	(7,892)
สุทธิ	865,257	733,622

10. เงินลงทุนในบริษัทร่วม

	งบการเงินที่แสดงเงินลงทุน ตามวิธีส่วนได้เสีย		งบการเงินเฉพาะกิจการ	
	2555	2554	2555	2554
	(พันบาท)			
ณ วันที่ 1 เมษายน	13,447	9,501	3,000	3,000
ส่วนแบ่งกำไรจากเงินลงทุนตามวิธีส่วนได้เสีย	1,353	3,946	-	-
ณ วันที่ 31 มีนาคม	14,800	13,447	3,000	3,000

ณ วันที่ 31 มีนาคม 2555 และ 2554 งบการเงินที่แสดงเงินลงทุนตามวิธีส่วนได้เสียได้รวมเงินลงทุนในหุ้นทุนของบริษัท สไมล์ ชูปเปอร์ เอ็กซ์เพรส จำกัด ซึ่งบันทึกตามวิธีส่วนได้เสียโดยคำนวณจากงบการเงินของบริษัทดังกล่าว สำหรับแต่ละปีสิ้นสุดวันที่ 31 มีนาคม 2555 และ 2554 ซึ่งตรวจสอบโดยผู้สอบบัญชีอื่น

เงินลงทุนในบริษัทร่วม ณ วันที่ 31 มีนาคม 2555 และ 2554 มีดังนี้

บริษัทที่ลงทุน	ประเภทธุรกิจ	งบการเงินที่แสดงเงินลงทุนตามวิธีส่วนได้เสีย							
		สัดส่วนความเป็นเจ้าของ		ทุนชำระแล้ว		วิธีราคาทุน		วิธีส่วนได้เสีย	
		2555	2554	2555	2554	2555	2554	2555	2554
		(ร้อยละ)				(พันบาท)			
บริษัท สไมล์ ซูปเปอร์ เอ็กซ์เพรส จำกัด	ศูนย์รับและกระจายสินค้า	33.33	33.33	9,000	9,000	3,000	3,000	14,800	13,447

บริษัทที่ลงทุน	ประเภทธุรกิจ	งบการเงินเฉพาะกิจการ					
		สัดส่วนความเป็นเจ้าของ		ทุนชำระแล้ว		วิธีราคาทุน	
		2555	2554	2555	2554	2555	2554
		(ร้อยละ)				(พันบาท)	
บริษัท สไมล์ ซูปเปอร์ เอ็กซ์เพรส จำกัด	ศูนย์รับและกระจายสินค้า	33.33	33.33	9,000	9,000	3,000	3,000

ข้อมูลทางการเงินโดยสรุปของบริษัทร่วมซึ่งบริษัทบันทึกเงินลงทุนในบริษัทดังกล่าวตามวิธีส่วนได้เสีย แต่ไม่ได้ปรับปรุงให้แสดงข้อมูลตามสัดส่วนที่ถือหุ้นโดยบริษัท

	วันที่รายงาน	สัดส่วนความเป็นเจ้าของ	สินทรัพย์รวม	หนี้สินรวม	รายได้รวม	กำไรสุทธิ
ปี 2555		(ร้อยละ)		(พันบาท)		
บริษัท สไมล์ ซูปเปอร์ เอ็กซ์เพรส จำกัด	31 มีนาคม	33.33	59,432	15,031	114,665	8,591
รวม			59,432	15,031	114,665	8,591
ปี 2554						
บริษัท สไมล์ ซูปเปอร์ เอ็กซ์เพรส จำกัด	31 มีนาคม	33.33	51,398	11,057	96,495	11,838
รวม			51,398	11,057	96,495	11,838

11. เงินลงทุนระยะยาวอื่น

งบการเงินที่แสดงเงินลงทุนตามวิธีส่วนได้เสีย และงบการเงินเฉพาะกิจการ

	2555	2554
	(พันบาท)	
ตราสารทุนที่เป็นหลักทรัพย์เพื่อขาย	16,500	30,862
ตราสารทุนอื่นที่ไม่อยู่ในความต้องการของตลาด	157,362	157,362
รวม	173,862	188,224

เงินลงทุนระยะยาวอื่นทั้งหมดของบริษัท ณ วันที่ 31 มีนาคม 2555 และ 2554 เป็นสกุลเงินบาท

ตราสารทุนที่เป็นหลักทรัพย์เพื่อขาย ณ วันที่ 31 มีนาคม 2555 และ 2554 มีดังนี้

งบการเงินที่แสดงเงินลงทุนตามวิธีส่วนได้เสีย และงบการเงินเฉพาะกิจการ

	2555		2554	
	ราคาทุน	มูลค่ายุติธรรม	ราคาทุน	มูลค่ายุติธรรม
	(พันบาท)			
หลักทรัพย์ในความต้องการของตลาด - หลักทรัพย์เพื่อขาย				
บริษัท กุลธรเคอร์บี้ จำกัด (มหาชน)	4,965	16,221	4,965	30,510
บริษัท เทพธานีกรีฑา จำกัด (มหาชน)	300	279	300	352
	5,265	16,500	5,265	30,862
<i>บวก</i> การปรับมูลค่า	11,235	-	25,597	-
รวม	16,500	16,500	30,862	30,862

ตราสารทุนอื่นที่ไม่อยู่ในความต้องการของตลาด ณ วันที่ 31 มีนาคม 2555 และ 2554 และเงินปันผลรับจากเงินลงทุนสำหรับแต่ละปี มีดังนี้

บริษัทที่ลงทุน	ประเภทธุรกิจ	งบการเงินที่แสดงเงินลงทุนตามวิธีส่วนได้เสียและงบการเงินเฉพาะกิจการ											
		สัดส่วนความเป็นเจ้าของ		ทุนชำระแล้ว		วิธีราคาทุน		การด้อยค่า		ราคาทุน - สุทธิ		เงินปันผลรับ	
		2555	2554	2555	2554	2555	2554	2555	2554	2555	2554	2555	2554
		(ร้อยละ)				(พันบาท)							
บริษัท ไทย รีพริเจอร์ชั่น คอมโพเน้นท์ จำกัด	ผลิตชิ้นส่วน ตัวทำความเย็น	10.57	10.57	50,000	50,000	5,286	5,286	-	-	5,286	5,286	528	528
บริษัท มิตซูบิชิ อิเล็กทริก คอนซูเมอร์ โปรดักส์ (ประเทศไทย) จำกัด	ผลิต เครื่อง ปรับอากาศ	10.00	10.00	1,200,000	1,200,000	120,000	120,000	-	-	120,000	120,000	244,600	198,700
บริษัท สยาม คอมเพรสเซอร์ อุตสาหกรรม จำกัด	ผลิตคอมเพรสเซอร์ สำหรับเครื่อง ปรับอากาศ	2.00	2.00	1,603,800	1,603,800	32,076	32,076	-	-	32,076	32,076	19,566	18,283
บริษัท ดี.เอส. ดีเวลลอปเม้นท์ จำกัด	ธุรกิจอสังหาริมทรัพย์	18.18	18.18	55,000	55,000	-	10,000	-	(10,000)	-	-	-	-
รวม						157,362	167,362	-	(10,000)	157,362	157,362	264,694	217,511

12. อสังหาริมทรัพย์เพื่อการลงทุน

งบการเงินที่แสดงเงินลงทุน
ตามวิธีส่วนได้เสีย
และงบการเงินเฉพาะกิจการ
(พันบาท)

ราคาทุน

ณ วันที่ 1 เมษายน 2553	101,796
ณ วันที่ 31 มีนาคม 2554 และ 1 เมษายน 2554	101,796
ณ วันที่ 31 มีนาคม 2555	101,796

ค่าเสื่อมราคาสะสม

ณ วันที่ 1 เมษายน 2553	84,683
ค่าเสื่อมราคาสำหรับปี	2,808
ณ วันที่ 31 มีนาคม 2554 และ 1 เมษายน 2554	87,491
ค่าเสื่อมราคาสำหรับปี	2,807
ณ วันที่ 31 มีนาคม 2555	90,298

มูลค่าสุทธิทางบัญชี

ณ วันที่ 1 เมษายน 2553	17,113
ณ วันที่ 31 มีนาคม 2554 และ 1 เมษายน 2554	14,305
ณ วันที่ 31 มีนาคม 2555	11,498

อสังหาริมทรัพย์เพื่อการลงทุนประกอบด้วยที่ดินและอาคารที่ให้เช่าแก่บุคคลที่สาม และที่ดินที่ไม่ได้ใช้ดำเนินงาน มูลค่ายุติธรรมของที่ดินและอาคารที่ให้เช่าแก่บุคคลที่สามคำนวณโดยฝ่ายบริหารของบริษัท ตามวิธีวิเคราะห์กระแสเงินสดคิดลดโดยใช้สมมติฐานหลักในการคำนวณมูลค่ายุติธรรมเกี่ยวกับอัตราคิดลด และกำไรก่อนหักดอกเบี้ย ภาษีเงินได้ และค่าเสื่อมราคา (EBITDA) รวมถึงการทบทวนอายุการใช้งานโดยประมาณของอาคารที่ให้เช่าแก่บุคคลที่สาม มูลค่ายุติธรรมของที่ดินที่ไม่ได้ใช้ในการดำเนินงานพิจารณาตามราคาประเมินของกรมธนารักษ์ ณ วันที่ 31 มีนาคม 2555 มูลค่ายุติธรรมของที่ดินและอาคารที่ให้เช่าแก่บุคคลที่สาม และที่ดินที่ไม่ได้ใช้ดำเนินงาน มีจำนวนเงินประมาณ 239.5 ล้านบาท (2554: 241.8 ล้านบาท)

13. ที่ดิน อาคารและอุปกรณ์

งบการเงินที่แสดงเงินลงทุนตามวิธีส่วนได้ส่วนเสียและงบการเงินเฉพาะกิจการ

ราคาทุน	ที่ดินและ	อาคารและ	เครื่องจักร	เครื่องมือเครื่องใช้	อุปกรณ์	ยานพาหนะ	สินทรัพย์ระหว่าง	รวม
	ส่วนปรับปรุง	ส่วนปรับปรุง	และอุปกรณ์	ในโรงงาน	สำนักงาน		ก่อสร้างและติดตั้ง	
	(พันบาท)							
ณ วันที่ 1 เมษายน 2553	164,911	590,219	1,092,450	2,056,574	80,611	2,534	44,109	4,031,408
เพิ่มขึ้น	-	77	14,746	31,789	3,619	-	295,833	346,064
โอน	-	1,225	167,776	145,128	273	-	(314,402)	-
จำหน่าย	-	(45)	(23,208)	(24,851)	(5,938)	(945)	-	(54,987)
ณ วันที่ 31 มีนาคม 2554 และ 1 เมษายน 2554	164,911	591,476	1,251,764	2,208,640	78,565	1,589	25,540	4,322,485
เพิ่มขึ้น	-	813	19,760	32,862	4,722	114	216,394	274,665
โอน	-	18,782	84,839	61,678	1,830	-	(167,129)	-
จำหน่าย	-	(1,751)	(63,464)	(103,355)	(4,496)	-	-	(173,066)
ณ วันที่ 31 มีนาคม 2555	164,911	609,320	1,292,899	2,199,825	80,621	1,703	74,805	4,424,084

งบการเงินที่แสดงเงินลงทุนตามวิธีส่วนได้ส่วนเสียและงบการเงินเฉพาะกิจการ

	ที่ดินและ ส่วนปรับปรุง	อาคารและ ส่วนปรับปรุง	เครื่องจักร และอุปกรณ์	เครื่องมือเครื่องใช้ ในโรงงาน	อุปกรณ์ สำนักงาน	ยานพาหนะ	สินทรัพย์ระหว่าง ก่อสร้างและติดตั้ง	รวม
	(พันบาท)							
ค่าเสื่อมราคาสะสม								
ณ วันที่ 1 เมษายน 2553	22,151	490,479	950,888	1,801,663	60,555	2,288	-	3,328,024
ค่าเสื่อมราคาสำหรับปี	2,952	24,861	38,582	136,035	6,992	168	-	209,590
จำหน่าย	-	(45)	(17,669)	(23,541)	(5,600)	(945)	-	(47,800)
ณ วันที่ 31 มีนาคม 2554 และ 1 เมษายน 2554	25,103	515,295	971,801	1,914,157	61,947	1,511	-	3,489,814
ค่าเสื่อมราคาสำหรับปี	2,952	22,529	49,144	120,414	6,219	54	-	201,312
จำหน่าย	-	(4,559)	(63,401)	(99,973)	(4,121)	-	-	(172,054)
ณ วันที่ 31 มีนาคม 2555	28,055	533,265	957,544	1,934,598	64,045	1,565	-	3,519,072
มูลค่าสุทธิทางบัญชี								
ณ วันที่ 1 เมษายน 2553	142,760	99,740	141,562	254,911	20,056	246	44,109	703,384
ณ วันที่ 31 มีนาคม 2554 และ 1 เมษายน 2554	139,808	76,181	279,963	294,483	16,618	78	25,540	832,671
ณ วันที่ 31 มีนาคม 2555	136,856	76,055	335,355	265,227	16,576	138	74,805	905,012

ราคาทรัพย์สินของบริษัทก่อนหักค่าเสื่อมราคาสะสมของอาคารและอุปกรณ์ซึ่งได้คิดค่าเสื่อมราคาเต็มจำนวนแล้วแต่ยังคงใช้งานจนถึง ณ วันที่ 31 มีนาคม 2555 มีจำนวน 2,815.2 ล้านบาท (2554: 2,809.8 ล้านบาท)

14. สินทรัพย์ไม่หมุนเวียนอื่น

อาคารเช่าได้รับคืน
เงินให้กู้ยืมแก่พนักงาน
อื่นๆ
รวม

งบการเงินที่แสดงเงินลงทุนตามวิธีส่วนได้เสีย และงบการเงินเฉพาะกิจการ		
	2555	2554
	(พันบาท)	
	8,383	6,397
	6,426	5,816
	4,245	4,925
	19,054	17,138

15. เจ้าหนี้การค้า

กิจการที่เกี่ยวข้องกัน
กิจการอื่นๆ
รวม

งบการเงินที่แสดงเงินลงทุนตามวิธีส่วนได้เสีย และงบการเงินเฉพาะกิจการ			
หมายเหตุ	2555	2554	
	(พันบาท)		
5	122,520	78,386	
	948,659	792,562	
	1,071,179	870,948	

ยอดเจ้าหนี้การค้า ณ วันที่ 31 มีนาคม จัดตามประเภทสกุลเงินตราได้ดังนี้

สกุลเงินบาท
สกุลเงินเยน
สกุลเงินเหรียญสหรัฐอเมริกา
สกุลเงินอื่นๆ
รวม

	2555	2554
	(พันบาท)	
	1,025,958	848,353
	10,565	14,117
	34,531	8,445
	125	33
	1,071,179	870,948

16. เจ้าหนี้อื่น

กิจการที่เกี่ยวข้องกัน
กิจการอื่นๆ
รวม

งบการเงินที่แสดงเงินลงทุนตามวิธีส่วนได้เสีย และงบการเงินเฉพาะกิจการ			
หมายเหตุ	2555	2554	
	(พันบาท)		
5	336,066	294,737	
	102,853	83,222	
	438,919	377,959	

ยอดเจ้าหนี้อื่น ณ วันที่ 31 มีนาคม จัดตามประเภทสกุลเงินตราได้ดังนี้

	งบการเงินที่แสดงเงินลงทุนตามวิธีส่วนได้เสีย และงบการเงินเฉพาะกิจการ	
	2555	2554
	(พันบาท)	
สกุลเงินบาท	326,781	265,555
สกุลเงินเยน	103,433	110,630
สกุลเงินเหรียญสหรัฐอเมริกา	8,084	662
สกุลเงินอื่นๆ	621	1,112
รวม	438,919	377,959

17. ภาวะผูกพันของผลประโยชน์พนักงาน

	งบการเงินที่แสดงเงินลงทุนตามวิธีส่วนได้เสีย และงบการเงินเฉพาะกิจการ	
	2555	2554
	(พันบาท)	
งบแสดงฐานะการเงิน		
ภาวะผูกพันในงบแสดงฐานะการเงินสำหรับ		
ผลประโยชน์หลังออกจากงาน	104,738	97,748
ผลประโยชน์พนักงานระยะยาวอื่น	12,347	12,524
รวม	117,085	110,272
สำหรับปีสิ้นสุดวันที่ 31 มีนาคม		
งบกำไรขาดทุนเบ็ดเสร็จ		
รับรู้ในกำไรหรือขาดทุน		
ผลประโยชน์หลังออกจากงาน	8,992	8,692
ผลประโยชน์ระยะยาวอื่น	965	988
รวม	9,957	9,680

บริษัทถือปฏิบัติตามมาตรฐานการบัญชี ฉบับที่ 19 เรื่องผลประโยชน์พนักงาน ซึ่งมีผลบังคับใช้ตั้งแต่วันที่ 1 มกราคม 2554 ผลกระทบต่องบการเงินได้เปิดเผยในหมายเหตุประกอบงบการเงินข้อ 3(จ) ตามที่กล่าวในหมายเหตุประกอบงบการเงินข้อ 3(จ) บริษัทได้เลือกถือปฏิบัติตามมาตรฐานใหม่โดยการปรับย้อนหลัง และได้ปรับงบการเงินปีก่อนแล้ว

บริษัทจัดการโครงการบำเหน็จบำนาญพนักงานตามข้อกำหนดของพระราชบัญญัติคุ้มครองแรงงาน พ.ศ. 2541 และตามนโยบายของบริษัทในการให้ผลประโยชน์เมื่อเกษียณแก่พนักงานตามสิทธิและอายุงาน และผลประโยชน์จากการทำงานเป็นระยะเวลานานตามนโยบายของบริษัท

การเปลี่ยนแปลงในมูลค่าปัจจุบันของภาระผูกพันของโครงการผลประโยชน์

	งบการเงินที่แสดงเงินลงทุนตามวิธีส่วนได้เสีย และงบการเงินเฉพาะกิจการ	
	2555	2554
	(พันบาท)	
ภาระผูกพันของโครงการผลประโยชน์ ณ วันที่ 1 เมษายน	110,272	107,310
ผลประโยชน์จ่ายโดยโครงการ	(3,144)	(6,718)
ต้นทุนบริการปัจจุบัน และดอกเบี้ย	9,957	9,680
ภาระผูกพันของโครงการผลประโยชน์ ณ วันที่ 31 มีนาคม	117,085	110,272

ค่าใช้จ่ายที่รับรู้ในกำไรหรือขาดทุน

	งบการเงินที่แสดงเงินลงทุนตามวิธีส่วนได้เสีย และงบการเงินเฉพาะกิจการ	
	2555	2554
	(พันบาท)	
ต้นทุนบริการปัจจุบัน	6,081	5,848
ดอกเบี้ยจากภาระผูกพัน	3,876	3,832
รวม	9,957	9,680

ค่าใช้จ่ายดังกล่าวข้างต้นที่รับรู้ในรายการต่อไปนี้ในงบกำไรขาดทุนเบ็ดเสร็จ

	งบการเงินที่แสดงเงินลงทุนตามวิธีส่วนได้เสีย และงบการเงินเฉพาะกิจการ	
	2555	2554
	(พันบาท)	
ต้นทุนขาย	7,739	7,424
ค่าใช้จ่ายในการขาย	393	371
ค่าใช้จ่ายในการบริหาร	1,825	1,885
รวม	9,957	9,680

ข้อสมมุติหลักในการประมาณการตามหลักการคณิตศาสตร์ประกันภัย ณ วันที่รายงาน (แสดงโดยวิธีถัวเฉลี่ยถ่วงน้ำหนัก)

	งบการเงินที่แสดงเงินลงทุนตามวิธีส่วนได้เสีย และงบการเงินเฉพาะกิจการ	
	2555	2554
	(ร้อยละ)	
อัตราคิดลด	3.5	3.5
การเพิ่มขึ้นของเงินเดือนในอนาคต	5.0	5.0

ข้อสมมุติเกี่ยวกับอัตราระยะในอนาคตถือตามข้อมูลทางสถิติที่เผยแพร่ทั่วไปและตารางมรณะไทย 2551 (TMO2008)

18. ประมาณการค่าประกันความเสียหาย

	งบการเงินที่แสดงเงินลงทุน ตามวิธีส่วนได้เสีย และงบการเงินเฉพาะกิจการ ค่าประกันความเสียหาย (พันบาท)
ณ วันที่ 1 เมษายน 2553	297,091
ประมาณการหนี้สินเพิ่มขึ้น	201,899
ประมาณการหนี้สินใช้ไป	(158,397)
ณ วันที่ 31 มีนาคม 2554 และ 1 เมษายน 2554	340,593
ประมาณการหนี้สินเพิ่มขึ้น	233,402
ประมาณการหนี้สินใช้ไป	(189,281)
ณ วันที่ 31 มีนาคม 2555	384,714

19. กุญเรือนหุ้น

มูลค่าหุ้น ต่อหุ้น (บาท)	2555		2554	
	จำนวนหุ้น	จำนวนเงิน (พันหุ้น/พันบาท)	จำนวนหุ้น	จำนวนเงิน
ทุนจดทะเบียน				
ณ วันที่ 1 เมษายน				
- หุ้นสามัญ	10	22,000	22,000	220,000
ณ วันที่ 31 มีนาคม				
- หุ้นสามัญ	10	22,000	22,000	220,000
หุ้นที่ออกและชำระแล้ว				
ณ วันที่ 1 เมษายน				
- หุ้นสามัญ	10	22,000	22,000	220,000
ณ วันที่ 31 มีนาคม				
- หุ้นสามัญ	10	22,000	22,000	220,000

ผู้ถือหุ้นสามัญจะได้รับสิทธิในการรับเงินปันผลจากการประกาศจ่ายเงินปันผลและมีสิทธิออกเสียงลงคะแนนหนึ่งเสียงต่อหนึ่งหุ้นในที่ประชุมของบริษัท

ส่วนเกินมูลค่าหุ้น

ตามบทบัญญัติแห่งพระราชบัญญัติบริษัทมหาชนจำกัด พ.ศ. 2535 มาตรา 51 ในกรณีที่บริษัทเสนอขายหุ้นสูงกว่ามูลค่าหุ้นที่จดทะเบียนไว้ บริษัทต้องนำค่าหุ้นส่วนเกินนี้ตั้งเป็นทุนสำรอง ("ส่วนเกินมูลค่าหุ้น") ส่วนเกินมูลค่าหุ้นนี้จะนำไปจ่ายเป็นเงินปันผลไม่ได้

20. สำรอง

สำรองประกอบด้วย

การจัดสรรกำไร และ/หรือ กำไรสะสม

สำรองตามกฎหมาย

ตามบทบัญญัติแห่งพระราชบัญญัติบริษัทมหาชนจำกัด พ.ศ. 2535 มาตรา 116 บริษัทจะต้องจัดสรรทุนสำรอง ("สำรองตามกฎหมาย") อย่างน้อยร้อยละ 5 ของกำไรสุทธิประจำปีหลังจากหักขาดทุนสะสมยกมา (ถ้ามี) จนกว่าสำรองดังกล่าวมีจำนวนไม่น้อยกว่าร้อยละ 10 ของทุนจดทะเบียน เงินสำรองนี้จะนำไปจ่ายเป็นเงินปันผลไม่ได้

องค์ประกอบอื่นของผู้ถือหุ้น

ผลต่างจากการเปลี่ยนแปลงในมูลค่ายุติธรรม

ผลต่างจากการเปลี่ยนแปลงในมูลค่ายุติธรรมแสดงในส่วนของผู้ถือหุ้นประกอบด้วยผลรวมการเปลี่ยนแปลงในมูลค่ายุติธรรมของเงินลงทุนในหลักทรัพย์เมื่อขายจนกระทั่งมีการตัดรายการหรือเกิดการด้อยค่า

21. ข้อมูลทางการเงินจำแนกตามส่วนงาน

บริษัทดำเนินกิจการในส่วนงานธุรกิจเดียว คือ ธุรกิจผลิตและจำหน่ายเครื่องใช้ไฟฟ้าภายในบ้าน ซึ่งเป็นกลุ่มผลิตภัณฑ์เดียวกัน บริษัทดำเนินกิจการทั้งหมดในประเทศไทย รายได้และกำไรขั้นต้นสำหรับแต่ละปีสิ้นสุดวันที่ 31 มีนาคม จำแนกส่วนทางการตลาด ดังนี้

	งบการเงินที่แสดงเงินลงทุนตามวิธีส่วนได้เสีย และงบการเงินเฉพาะกิจการ	
	2555	2554
	(พันบาท)	
รายได้จากส่วนงาน		
ในประเทศ	3,061,723	2,744,677
ต่างประเทศ	6,333,466	5,198,923
รวม	9,395,189	7,943,600
ผลการดำเนินงานจากส่วนงาน (กำไรขั้นต้น)		
ในประเทศ	362,020	477,510
ต่างประเทศ	1,344,112	1,063,471
รวม	1,706,132	1,540,981

22. รายได้จากการลงทุน

	งบการเงินที่แสดงเงินลงทุนตามวิธีส่วนได้เสีย และงบการเงินเฉพาะกิจการ	
	หมายเหตุ	2554
	(พันบาท)	
ค่าเช่ารับ		
รายได้ค่าเช่าจากสัญญาเช่าดำเนินงาน		
อสังหาริมทรัพย์เพื่อการลงทุน	14,483	14,483
	14,483	14,483

งบการเงินที่แสดงเงินลงทุนตามวิธีส่วนได้เสีย
และงบการเงินเฉพาะกิจการ

หมายเหตุ	2555	2554
----------	------	------

(พันบาท)

เงินปันผลรับ

กิจการที่เกี่ยวข้องกัน	5	265,467	218,284
กิจการอื่น		14	15
		265,481	218,299

ดอกเบี๋ยรับ

กิจการที่เกี่ยวข้องกัน		812	559
กิจการอื่น		76,776	36,296
		77,588	36,855
รวม		375,552	269,637

23. รายได้อื่น

งบการเงินที่แสดงเงินลงทุนตามวิธีส่วนได้เสีย
และงบการเงินเฉพาะกิจการ

2555 2554

(พันบาท)

รายได้จากการขายเศษวัสดุ		32,092	31,817
อื่นๆ		7,783	12,471
รวม		39,875	44,288

24. ค่าใช้จ่ายในการขาย

งบการเงินที่แสดงเงินลงทุนตามวิธีส่วนได้เสีย
และงบการเงินเฉพาะกิจการ

หมายเหตุ	2555	2554
----------	------	------

(พันบาท)

ค่าประกันความเสียหายคุณภาพสินค้า	5	233,402	201,900
ค่าลิขสิทธิ์ในการขายสินค้า	5	217,647	183,250
ค่าขนส่งสินค้า		80,477	74,724
ค่าโฆษณาและส่งเสริมการขาย		16,212	21,038
ค่าใช้จ่ายผลประโยชน์ตอบแทนพนักงาน	26	15,687	14,855
อื่นๆ		14,752	13,218
รวม		578,177	508,985

25. ค่าใช้จ่ายในการบริหาร

หมายเหตุ	งบการเงินที่แสดงเงินลงทุนตามวิธีส่วนได้เสีย และงบการเงินเฉพาะกิจการ		
	2555	2554	
	(พันบาท)		
ค่าพัฒนาผลิตภัณฑ์	5	276,176	226,197
ค่าใช้จ่ายผลประโยชน์ตอบแทนพนักงาน	26	148,699	149,184
ค่าเช่าคลังสินค้า	5	71,263	59,633
ภาษีและอากร		21,450	20,242
ค่าความช่วยเหลือทางด้านเทคนิค	5	16,792	12,983
ค่าเมื่อผลขาดทุนสินค้ามูลค่าลดลง		13,710	9,019
อื่นๆ		95,714	87,120
รวม		643,804	564,378

26. ค่าใช้จ่ายผลประโยชน์ตอบแทนพนักงาน

	งบการเงินที่แสดงเงินลงทุนตามวิธีส่วนได้เสีย และงบการเงินเฉพาะกิจการ	
	2555	2554
	(พันบาท)	
ผู้บริหาร	63,051	53,740
เงินเดือน	821	774
อื่นๆ	63,872	54,514
พนักงานอื่น	392,850	354,022
เงินเดือนและค่าแรง	12,945	12,133
เงินสมทบกองทุนสำรองเลี้ยงชีพ	123,005	118,915
อื่นๆ	528,800	485,070
รวม	592,672	539,584

โครงการผลประโยชน์ที่กำหนดไว้

รายละเอียดของโครงการผลประโยชน์ที่กำหนดเปิดเผยในหมายเหตุประกอบงบการเงินข้อ 17

โครงการสมทบเงินที่กำหนดไว้

เงินกองทุนสำรองเลี้ยงชีพซึ่งแสดงภายใต้หนี้สินไม่หมุนเวียน ได้แก่ เงินกองทุนสำรองเลี้ยงชีพที่บริษัทจัดตั้งขึ้นจนถึงปี 2543 โดยพนักงานจ่ายเงินสะสมในอัตราร้อยละ 3 ของเงินเดือน บริษัทจะจ่ายสะสมให้พนักงานในอัตราร้อยละ 5 ถึงอัตราร้อยละ 7 ของเงินเดือน ทั้งนี้ขึ้นอยู่กับอายุของพนักงาน

ตั้งแต่ปี 2544 บริษัทได้จัดตั้งกองทุนสำรองเลี้ยงชีพสำหรับพนักงานของบริษัทบนพื้นฐานความสมัครใจของพนักงานในการเป็นสมาชิกของกองทุน โดยพนักงานจ่ายเงินสะสมในอัตราร้อยละ 3 ของเงินเดือนทุกเดือน และบริษัทจ่ายสมทบในอัตราร้อยละ 5 ถึง อัตราร้อยละ 7 ของเงินเดือนของพนักงานทุกเดือน กองทุนสำรองเลี้ยงชีพนี้ได้จัดทะเบียนเป็นกองทุนสำรองเลี้ยงชีพตามข้อกำหนดของกระทรวงการคลังและจัดการกองทุนโดยผู้จัดการกองทุนที่ได้รับอนุญาต

27. ค่าใช้จ่ายตามลักษณะ

		งบการเงินที่แสดงเงินลงทุนตามวิธีส่วนได้เสีย และงบการเงินเฉพาะกิจการ	
หมายเหตุ		2555	2554
		(พันบาท)	
รวมอยู่ในต้นทุนขาย			
การเปลี่ยนแปลงในสินค้าสำเร็จรูปและงานระหว่างทำ		(103,270)	(258,063)
วัตถุดิบและวัสดุสิ้นเปลืองใช้ไป		6,748,606	5,700,628
ค่าใช้จ่ายผลประโยชน์ตอบแทนพนักงาน		428,286	375,545
ค่าเสื่อมราคาอาคารและอุปกรณ์		191,240	198,118
รวมอยู่ในค่าใช้จ่ายในการขาย			
ค่าประกันความเสียหายคุณภาพสินค้า	24	233,402	201,900
ค่าลิขสิทธิ์ในการขายสินค้า	24	217,647	183,250
ค่าเสื่อมราคาอาคารและอุปกรณ์		193	439
รวมอยู่ในค่าใช้จ่ายในการบริหาร			
ค่าพัฒนาผลิตภัณฑ์	25	276,176	226,197
ค่าใช้จ่ายผลประโยชน์ตอบแทนพนักงาน	25	148,699	149,184
ค่าเสื่อมราคาอาคารและอุปกรณ์		9,879	11,033

28. ภาษีเงินได้

		งบการเงินที่แสดงเงินลงทุนตามวิธีส่วนได้เสีย และงบการเงินเฉพาะกิจการ	
		2555	2554
		(พันบาท)	
ภาษีเงินได้สำหรับปีปัจจุบัน		203,466	157,509

จำนวนภาษีเงินได้ในงบกำไรขาดทุนน้อยกว่าจำนวนภาษีเงินได้ที่คำนวณโดยการใช้อัตราภาษีเงินได้คูณกับยอดกำไรสุทธิตามบัญชีสำหรับปีเนื่องจาก

- (ก) ความแตกต่างระหว่างการรับรู้รายได้และค่าใช้จ่ายทางบัญชีกับรายได้และค่าใช้จ่ายทางภาษีบางรายการ โดยเฉพาะอย่างยิ่งในเรื่องเกี่ยวกับรายได้เงินปันผล และค่าประกันความเสียหายคุณภาพสินค้า ที่รับรู้ในงบกำไรขาดทุนเบ็ดเสร็จ
- (ข) การลดภาษีเงินได้นิติบุคคล

พระราชกฤษฎีกาออกตามความในประมวลรัษฎากรว่าด้วยการลดอัตราภาษีเงินได้ฉบับที่ 475 พ.ศ. 2551 ลงวันที่ 6 สิงหาคม 2551 ให้สิทธิแก่บริษัทที่มีหลักทรัพย์จดทะเบียนในตลาดหลักทรัพย์แห่งประเทศไทยตามกฎหมายว่าด้วยหลักทรัพย์และตลาดหลักทรัพย์ โดยลดอัตราภาษีเงินได้จากร้อยละ 30 เป็นร้อยละ 25 สำหรับกำไรสุทธิเฉพาะส่วนที่ไม่เกิน 300 ล้านบาท เป็นเวลาสามรอบระยะเวลาบัญชีต่อเนื่องกันนับแต่รอบระยะเวลาบัญชีแรกที่เริ่มภายในหรือหลังวันที่ 1 มกราคม 2551

29. สิทธิประโยชน์จากการส่งเสริมการลงทุน

คณะกรรมการส่งเสริมการลงทุนอนุมัติให้บริษัทได้รับสิทธิประโยชน์หลายประการในฐานะผู้ได้รับการส่งเสริมการลงทุนตามพระราชบัญญัติการส่งเสริมการลงทุน พ.ศ. 2520 เกี่ยวกับการได้รับยกเว้นอากรขาเข้าสำหรับเครื่องจักรและวัตถุดิบ เนื่องจากเป็นกิจการที่ได้รับการส่งเสริมการลงทุน บริษัทจะต้องปฏิบัติตามเงื่อนไขและข้อกำหนดตามที่ระบุไว้ในบัตรส่งเสริมการลงทุน

30. กำไรต่อหุ้นขั้นพื้นฐาน

กำไรต่อหุ้นขั้นพื้นฐานสำหรับแต่ละปีสิ้นสุดวันที่ 31 มีนาคม 2555 และ 2554 คำนวณจากกำไรสำหรับปีที่เป็นส่วนของผู้ถือหุ้นสามัญของบริษัทและจำนวนหุ้นสามัญที่ออกจำหน่ายแล้วระหว่างปี โดยแสดงการคำนวณ ดังนี้

	งบการเงินที่แสดงเงินลงทุน			
	ตามวิธีส่วนได้เสีย		งบการเงินเฉพาะกิจการ	
	2555	2554	2555	2554
	(พันบาท/พันหุ้น)			
กำไรสำหรับปีที่เป็นส่วนของผู้ถือหุ้นสามัญ ของบริษัท (ขั้นพื้นฐาน)	695,780	623,066	694,427	619,120
จำนวนหุ้นสามัญที่ออกจำหน่ายแล้ว	22,000	22,000	22,000	22,000
กำไรต่อหุ้น (ขั้นพื้นฐาน) (บาท)	31.63	28.32	31.56	28.14

31. เงินปันผล

ในการประชุมสามัญประจำปีของผู้ถือหุ้นของบริษัทเมื่อวันที่ 27 กรกฎาคม 2554 ผู้ถือหุ้นมีมติอนุมัติการจ่ายปันผลเป็นเงินปันผลในอัตราหุ้นละ 14.25 บาท เป็นจำนวนเงินทั้งสิ้น 313.5 ล้านบาท เงินปันผลดังกล่าวได้จ่ายให้แก่ผู้ถือหุ้นในระหว่างปี 2554

ในการประชุมสามัญประจำปีของผู้ถือหุ้นของบริษัทเมื่อวันที่ 28 กรกฎาคม 2553 ผู้ถือหุ้นมีมติอนุมัติการจ่ายปันผลเป็นเงินปันผลในอัตราหุ้นละ 21.25 บาท เป็นจำนวนเงินทั้งสิ้น 467.5 ล้านบาท เงินปันผลดังกล่าวได้จ่ายให้แก่ผู้ถือหุ้นในระหว่างปี 2553

32. เครื่องมือทางการเงิน

นโยบายการจัดการความเสี่ยงทางการเงิน

บริษัทมีความเสี่ยงจากการดำเนินธุรกิจตามปกติจากการเปลี่ยนแปลงอัตราดอกเบี้ยและอัตราแลกเปลี่ยนเงินตราต่างประเทศ และจากการไม่ปฏิบัติตามข้อกำหนดตามสัญญาของลูกค้า บริษัทไม่มีการถือหรือออกเครื่องมือทางการเงินที่เป็นตราสารอนุพันธ์ เพื่อการเก็งกำไรหรือการค้า

การจัดการความเสี่ยงเป็นส่วนที่สำคัญของธุรกิจของบริษัท บริษัทมีระบบในการควบคุมให้มีความสมดุลของระดับความเสี่ยงที่ยอมรับได้ โดยพิจารณาระหว่างต้นทุนที่เกิดจากความเสียหายและต้นทุนของการจัดการความเสี่ยง ฝ่ายบริหารได้มีการควบคุมกระบวนการจัดการความเสี่ยงของบริษัทอย่างต่อเนื่องเพื่อให้มั่นใจว่ามีความสมดุลระหว่างความเสี่ยงและการควบคุมความเสี่ยง

การบริหารจัดการทุน

นโยบายของคณะกรรมการบริษัท คือการรักษาระดับเงินทุนให้มั่นคงเพื่อรักษานักลงทุน เจ้าหนี้และความเชื่อมั่นของตลาด และก่อให้เกิดการพัฒนาของธุรกิจในอนาคต คณะกรรมการได้มีการกำกับดูแลผลตอบแทนจากการลงทุน ซึ่งบริษัทพิจารณาจากสัดส่วนของผลตอบแทนจากกิจกรรมดำเนินงานต่อส่วนของผู้ถือหุ้น อีกทั้งยังกำกับดูแลระดับการจ่ายเงินปันผลให้แก่ผู้ถือหุ้นสามัญ

ความเสี่ยงด้านอัตราดอกเบี้ย

ความเสี่ยงด้านอัตราดอกเบี้ย หมายถึงความเสี่ยงที่เกิดจากการเปลี่ยนแปลงที่จะเกิดในอนาคตของอัตราดอกเบี้ยในตลาด ซึ่งส่งผลกระทบต่อภาระดำเนินงานและกระแสเงินสดของบริษัท อย่างไรก็ตาม ผู้บริหารเชื่อว่า บริษัทไม่มีความเสี่ยงในอัตราดอกเบี้ยที่เป็นมีสาระสำคัญ เนื่องจากบริษัทมีจำนวนเงินกู้ยืมที่ไม่มีมีสาระสำคัญ และวันครบกำหนดของเงินฝากและสินทรัพย์ทางการเงินอื่นมีระยะสั้น และดอกเบี้ยเป็นไปตามอัตราตลาด ดังนั้น บริษัทจึงไม่ได้ทำสัญญาเพื่อป้องกันความเสี่ยงดังกล่าว อัตราดอกเบี้ยที่แท้จริงของเงินฝากสถาบันการเงิน เงินลงทุนระยะสั้นและเงินให้กู้ยืมระยะสั้น ณ วันที่ 31 มีนาคม และระยะเวลาที่ครบกำหนดชำระหรือกำหนดอัตราใหม่ มีดังนี้

งบการเงินที่แสดงเงินลงทุนตามวิธีส่วนได้ส่วนเสียและงบการเงินเฉพาะกิจการ

	อัตราดอกเบี้ย	
	ที่แท้จริง (ร้อยละต่อปี)	ภายใน 1 ปี (พันบาท)
2555		
เงินฝากสถาบันการเงิน - ออมทรัพย์	0.50	46,119
เงินลงทุนระยะสั้น - ตัวแลกเปลี่ยน	2.64	2,500,000
เงินให้กู้ยืมระยะสั้นแก่กิจการที่เกี่ยวข้องกัน	2.00	62,437
2554		
เงินฝากสถาบันการเงิน - ออมทรัพย์	0.50	28,824
เงินลงทุนระยะสั้น - ตัวแลกเปลี่ยน	2.37	2,190,000
เงินให้กู้ยืมระยะสั้นแก่กิจการที่เกี่ยวข้องกัน	1.87	30,435

ความเสี่ยงจากเงินตราต่างประเทศ

บริษัทมีความเสี่ยงจากอัตราแลกเปลี่ยนเงินตราต่างประเทศ ซึ่งเกิดจากการซื้อและขายสินค้าที่เป็นเงินตราต่างประเทศ บริษัทได้ทำสัญญาซื้อขายเงินตราต่างประเทศล่วงหน้า ซึ่งรายการดังกล่าวจะมีอายุไม่เกินหนึ่งปี เพื่อป้องกันความเสี่ยงของหนี้สินทางการเงินที่เป็นเงินตราต่างประเทศ สัญญาซื้อขายเงินตราต่างประเทศล่วงหน้า ณ วันที่ในรายงานเป็นรายการที่เกี่ยวข้องกับรายการซื้อหรือขายสินค้าที่เป็นเงินตราต่างประเทศในปัจจุบันและงวดถัดไป

ณ วันที่ 31 มีนาคม บริษัทมีความเสี่ยงจากอัตราแลกเปลี่ยนเงินตราต่างประเทศอันเป็นผลมาจากการมีสินทรัพย์และหนี้สินที่เป็นเงินตราต่างประเทศดังนี้

งบการเงินที่แสดงเงินลงทุนตามวิธีส่วนได้ส่วนเสียและงบการเงินเฉพาะกิจการ

หมายเหตุ	2555		2554	
	(พันบาท)			
เงินเหรียญสหรัฐอเมริกา				
ลูกหนี้การค้า	7	316,564		239,047
เจ้าหนี้การค้า	15	34,351		8,445
เจ้าหนี้อื่น	16	8,084		662

งบการเงินที่แสดงเงินลงทุน
ตามวิธีส่วนได้ส่วนเสียและ
งบการเงินเฉพาะกิจการ

	หมายเหตุ	2555	2554
		(พันบาท)	
เงินเยน			
ลูกหนี้การค้า	7	19,373	12,459
เจ้าหนี้การค้า	15	10,565	14,117
เจ้าหนี้อื่น	16	103,433	110,630
สกุลเงินอื่นๆ			
เจ้าหนี้การค้า	15	125	33
เจ้าหนี้อื่น	16	621	1,112
ยอดบัญชีในงบแสดงฐานะการเงินที่มีความเสี่ยง		493,116	386,505
สัญญาซื้อขายเงินตราต่างประเทศ		(67,196)	(75,822)
ยอดความเสี่ยงคงเหลือสุทธิ		425,920	310,683

ณ วันที่ 31 มีนาคม 2555 บริษัทมีสัญญาซื้อขายเงินตราต่างประเทศล่วงหน้าเป็นจำนวนเงิน 2.2 ล้านดอลลาร์สหรัฐอเมริกา เทียบเท่าเงินบาทจำนวนเงิน 67.2 ล้านบาท (2554: 2.5 ล้านดอลลาร์สหรัฐอเมริกา เทียบเท่าจำนวนเงิน 75.8 ล้านบาท)

ความเสี่ยงจากสินเชื่อ

ความเสี่ยงทางด้านสินเชื่อ คือ ความเสี่ยงที่ลูกค้าหรือคู่สัญญาไม่สามารถชำระหนี้แก่บริษัทตามเงื่อนไขที่ตกลงไว้เมื่อครบกำหนด ฝ่ายบริหารได้กำหนดนโยบายทางด้านสินเชื่อเพื่อควบคุมความเสี่ยงทางด้านสินเชื่อดังกล่าวอย่างสม่ำเสมอ โดยการวิเคราะห์ฐานะทางการเงินของลูกค้าทุกรายที่ขอวงเงินสินเชื่อในระดับหนึ่งๆ ณ วันที่รายงานไม่พบว่ามีความเสี่ยงจากสินเชื่อที่เป็นสาระสำคัญ ความเสี่ยงสูงสุดทางด้านสินเชื่อแสดงไว้ในราคาตามบัญชีของสินทรัพย์ทางการเงินแต่ละรายการในงบแสดงฐานะการเงิน อย่างไรก็ตาม ฝ่ายบริหารไม่ได้คาดว่าจะเกิดผลเสียหายที่มีสาระสำคัญจากการเก็บหนี้ไม่ได้

ความเสี่ยงจากสภาพคล่อง

บริษัทมีการควบคุมความเสี่ยงจากการขาดสภาพคล่องโดยการรักษาระดับของเงินสดและรายการเทียบเท่าเงินสดให้เพียงพอต่อการดำเนินงานของบริษัท และเพื่อให้ผลกระทบจากความผันผวนของกระแสเงินสดลดลง

การกำหนดมูลค่ายุติธรรม

นโยบายการบัญชีและการเปิดเผยของบริษัทให้มีการกำหนดมูลค่ายุติธรรมทั้งสินทรัพย์และหนี้สินทางการเงินและไม่ใช่ทางการเงิน มูลค่ายุติธรรม หมายถึง จำนวนเงินที่ผู้ซื้อและผู้ขายตกลงแลกเปลี่ยนสินทรัพย์หรือชำระหนี้สินกันในขณะที่ทั้งสองฝ่ายมีความรอบรู้และเต็มใจในการแลกเปลี่ยนกัน และสามารถต่อรองราคากันได้อย่างเป็นอิสระในลักษณะของผู้ที่ไม่มี ความเกี่ยวข้องกัน วัตถุประสงค์ของการวัดมูลค่า และ/หรือการเปิดเผยมูลค่ายุติธรรมถูกกำหนดโดยวิธีต่อไปนี้ ข้อมูลเพิ่มเติมเกี่ยวกับสมมติฐานในการกำหนดมูลค่ายุติธรรมถูกเปิดเผยในหมายเหตุที่เกี่ยวข้องกับสินทรัพย์และหนี้สินนั้นๆ

มูลค่ายุติธรรมของเงินสดและรายการเทียบเท่าเงินสด ลูกหนี้การค้า ลูกหนี้อื่น เงินให้กู้ยืมระยะสั้นแก่กิจการที่เกี่ยวข้องกัน เงินลงทุนระยะยาวอื่นซึ่งเป็นตราสารทุนที่ไม่อยู่ในความต้องการของตลาด เจ้าหนี้การค้า และเจ้าหนี้อื่นถือตามจำนวนที่แสดงในงบแสดงฐานะการเงิน

มูลค่ายุติธรรมของเงินลงทุนระยะยาวอื่นซึ่งเป็นเงินลงทุนในหลักทรัพย์เพื่อขาย ถือตามราคาซื้อขายกันในท้องตลาด

มูลค่ายุติธรรมของเงินลงทุนในบริษัทร่วมซึ่งบันทึกโดยวิธีส่วนได้เสียถือตามมูลค่าตามบัญชีสุทธิของสินทรัพย์

33. การผูกพันกับกิจการที่เกี่ยวข้องกับ

งบการเงินที่แสดงเงินลงทุนตามวิธีส่วนได้เสีย
และงบการเงินเฉพาะกิจการ

	2555	2554
	(พันบาท)	
ภาระผูกพันรายจ่ายฝ่ายทุน		
สัญญาที่ยังไม่ได้รับรู้		
ชื่อที่ดิน อาคาร และ อุปกรณ์	16,145	16,837
ภาระผูกพันตามสัญญาเช่าดำเนินงาน		
ภายในหนึ่งปี	5,298	6,266
หลังจากหนึ่งปีแต่ไม่เกินห้าปี	6,733	12,031
รวม	12,031	18,297

- (ก) บริษัทได้ทำสัญญาเช่าระยะยาวหลายฉบับสำหรับยานพาหนะ โดยมีระยะเวลาเช่าสี่ปี สิ้นสุดในระยะเวลาต่างๆ กัน จนถึงปี 2557 ในการนี้ บริษัทผูกพันที่จะต้องจ่ายค่าเช่าในอัตราค่าเช่าต่อปีที่แตกต่างกันตามที่ระบุไว้ในสัญญา
- (ข) ณ วันที่ 31 มีนาคม 2555 บริษัทมีสัญญาขายเงินตราต่างประเทศล่วงหน้า เป็นจำนวนเงิน 2.2 ล้านเหรียญสหรัฐอเมริกา เทียบเท่าเงินบาทจำนวนเงิน 67.2 ล้านบาท (2554: 2.5 ล้านเหรียญสหรัฐอเมริกา เทียบเท่าเงินบาทจำนวนเงิน 75.8 ล้านบาท)

34. มาตรฐานการรายงานทางการเงินที่ยังไม่ได้ใช้

บริษัทยังไม่ได้ใช้มาตรฐานการรายงานทางการเงินที่ออกและปรับปรุงใหม่ดังต่อไปนี้ ณ วันที่รายงาน เนื่องจากยังไม่มีงบ บังคับใช้ มาตรฐานการรายงานทางการเงินที่ออกและปรับปรุงใหม่กำหนดให้ถือปฏิบัติกับงบการเงินสำหรับรอบระยะเวลา บัญชีที่เริ่มในหรือหลังวันที่ 1 มกราคม ในปีดังต่อไปนี้

มาตรฐานการรายงานทางการเงิน	เรื่อง	ปีที่มีผลบังคับใช้
มาตรฐานการบัญชี ฉบับที่ 12	ภาษีเงินได้	2556
มาตรฐานการบัญชี ฉบับที่ 21 (ปรับปรุง 2552)	ผลกระทบจากการเปลี่ยนแปลงของอัตรา แลกเปลี่ยนเงินตราต่างประเทศ	2556

ผู้บริหารคาดว่าจะนำมาตรฐานการรายงานทางการเงินใหม่ตามประกาศสภาวิชาชีพบัญชีมาใช้และถือปฏิบัติ โดยผู้บริหาร พิจารณาถึงผลกระทบที่อาจเกิดขึ้นจากการใช้มาตรฐานการบัญชีและมาตรฐานการรายงานทางการเงินที่ออกและปรับปรุง ใหม่ดังกล่าวต่องบการเงินของบริษัทซึ่งมีผลกระทบที่มีสาระสำคัญต่องบการเงินในงวดที่ถือปฏิบัติ มาตรฐานการบัญชีดังกล่าวมีดังต่อไปนี้

มาตรฐานการบัญชี ฉบับที่ 12 - ภาษีเงินได้

การเปลี่ยนแปลงหลักการของมาตรฐานการบัญชีฉบับที่ 12 ระบุให้กิจการต้องบันทึกสินทรัพย์ภาษีเงินได้รอการตัดบัญชี และหนี้สินภาษีเงินได้รอการตัดบัญชีในงบการเงิน สินทรัพย์และหนี้สินภาษีเงินได้รอการตัดบัญชีคือ จำนวนภาษีเงินได้ที่ กิจการต้องจ่าย หรือได้รับ ตามลำดับในอนาคต ซึ่งเกิดจากผลแตกต่างชั่วคราวระหว่างมูลค่าทางบัญชีของสินทรัพย์และหนี้สินที่แสดงในงบแสดงฐานะทางการเงินกับฐานภาษีของสินทรัพย์และหนี้สินนั้นและ ขาดทุนทางภาษีที่ยังไม่ได้ใช้ ปัจจุบัน บริษัทไม่ได้บันทึกภาษีเงินได้รอการตัดบัญชีในงบการเงิน

บริษัทจะถือปฏิบัติมาตรฐานการบัญชีฉบับที่ 12 สำหรับรอบระยะเวลาบัญชีที่เริ่มตั้งแต่วันที่ 1 เมษายน 2556 เป็นต้นไป ผลกระทบของการเปลี่ยนแปลงจะปรับปรุงย้อนหลังในงบการเงิน และปรากฏในงบแสดงฐานะทางการเงิน ณ วันที่ 31 มีนาคม 2555 ขณะนี้ผู้บริหารกำลังพิจารณาถึงผลกระทบที่อาจเกิดขึ้นจากการใช้มาตรฐานการบัญชีดังกล่าวต่องบการเงิน ของบริษัท

มาตรฐานการบัญชีฉบับที่ 21 (ปรับปรุง 2552) - ผลกระทบจากการเปลี่ยนแปลงของอัตราแลกเปลี่ยนเงินตราต่างประเทศ

การเปลี่ยนแปลงหลักการของมาตรฐานการบัญชีฉบับที่ 21 เพื่อเสนอแนวคิดของสกุลเงินต่างๆที่ใช้ในการรายงาน ซึ่งเป็นสกุลเงินที่พิจารณาว่าเป็นสกุลเงินในสถานะแวดล้อมทางเศรษฐกิจที่กิจการนั้นประกอบกิจการ มาตรฐานการบัญชีฉบับที่ 21 กำหนดให้กิจการ ระบุสกุลเงินที่ใช้รายงานและแปลงค่ารายการที่เป็นสกุลต่างประเทศให้เป็นสกุลเงินที่ใช้ในการดำเนินงาน และรายงานผลกระทบจากการแปลงค่าดังกล่าวตามมาตรฐานการบัญชีฉบับที่ 21 มาตรฐานการบัญชีฉบับที่ 21 ได้ให้คำนิยามสำหรับ เงินตราต่างประเทศ กล่าวคือ เงินตราสกุลอื่น นอกเหนือจากสกุลเงินที่ใช้ในการดำเนินงานของกิจการ

ผู้บริหารกำหนดสกุลเงินที่ใช้รายงานของบริษัทเป็นสกุลเงินบาท ดังนั้นการถือปฏิบัติตามมาตรฐานการบัญชีฉบับที่ 21 สำหรับรอบระยะเวลาบัญชีที่เริ่มตั้งแต่วันที่ 1 เมษายน 2556 จะไม่ได้รับผลกระทบที่มีสาระสำคัญต่อสินทรัพย์ หนี้สิน และ กำไรสุทธิของบริษัท

35. การจัดประเภทรายการใหม่

รายการบางรายการในงบการเงิน 2554 ได้มีการจัดประเภทรายการใหม่เพื่อให้สอดคล้องกับการนำเสนอใน งบการเงินปี 2555 การจัดประเภทรายการเหล่านี้เป็นไปตามการเปลี่ยนแปลงนโยบายการบัญชี ซึ่งเป็นผลจากการใช้มาตรฐานการรายงานทางการเงินที่ออกและปรับปรุงใหม่ ดังที่กล่าวไว้ในหมายเหตุประกอบงบการเงินข้อ 3 การจัดประเภทรายการอื่นที่มีสาระสำคัญเป็นดังนี้

	2554		
	งบการเงินที่แสดงเงินลงทุนตามวิธีส่วนได้เสียและงบการเงินเฉพาะกิจการ		
	และงบการเงินเฉพาะกิจการ		
	ก่อนจัดประเภทใหม่	จัดประเภทใหม่	หลังจัดประเภทใหม่
	(พันบาท)		
งบแสดงฐานะการเงิน			
ณ วันที่ 31 มีนาคม			
ลูกหนี้อื่น	-	37,581	37,581
ลูกหนี้อื่นกิจการที่เกี่ยวข้องกัน	13,284	(13,284)	-
สินทรัพย์หมุนเวียนอื่น	27,871	(24,297)	3,574
เงินลงทุนเผื่อขาย	-	30,862	30,862
เงินลงทุนระยะยาวอื่น	188,224	(30,862)	157,362
เจ้าหนี้อื่น	-	377,959	377,959
เจ้าหนี้อื่นกิจการที่เกี่ยวข้องกัน	294,737	(294,737)	-
หนี้สินหมุนเวียนอื่น	97,015	(83,222)	13,793
		-	

งบการเงินที่แสดงเงินลงทุนตามวิธีส่วนได้เสียและงบการเงิน
เฉพาะกิจการ
และงบการเงินเฉพาะกิจการ

	ก่อนจัดประเภทใหม่	จัดประเภทใหม่	หลังจัดประเภทใหม่
	(พันบาท)		
งบกำไรขาดทุนเบ็ดเสร็จ			
สำหรับปีสิ้นสุดวันที่ 31 มีนาคม			
รายได้เงินปันผล	218,299	(218,299)	-
รายได้อื่น	95,626	(51,338)	44,288
รายได้จากการลงทุน	-	269,637	269,637
ค่าใช้จ่ายในการบริหาร	516,388	47,990	564,378
ค่าตอบแทนผู้บริหาร	47,990	(47,990)	-
		-	

การจัดประเภทรายการใหม่นี้เนื่องจากผู้บริหารเห็นว่ามีความเหมาะสมกับธุรกิจของบริษัทมากกว่า และเพื่อให้สอดคล้องกับการจัดประเภทรายการตามประกาศกรมพัฒนาธุรกิจการค้า เรื่อง กำหนดรายการย่อที่ต้องมีในงบการเงิน พ.ศ. 2554 ลงวันที่ 28 กันยายน 2554

การจัดการ

โครงสร้างการจัดการ ณ 31 มีนาคม 2555

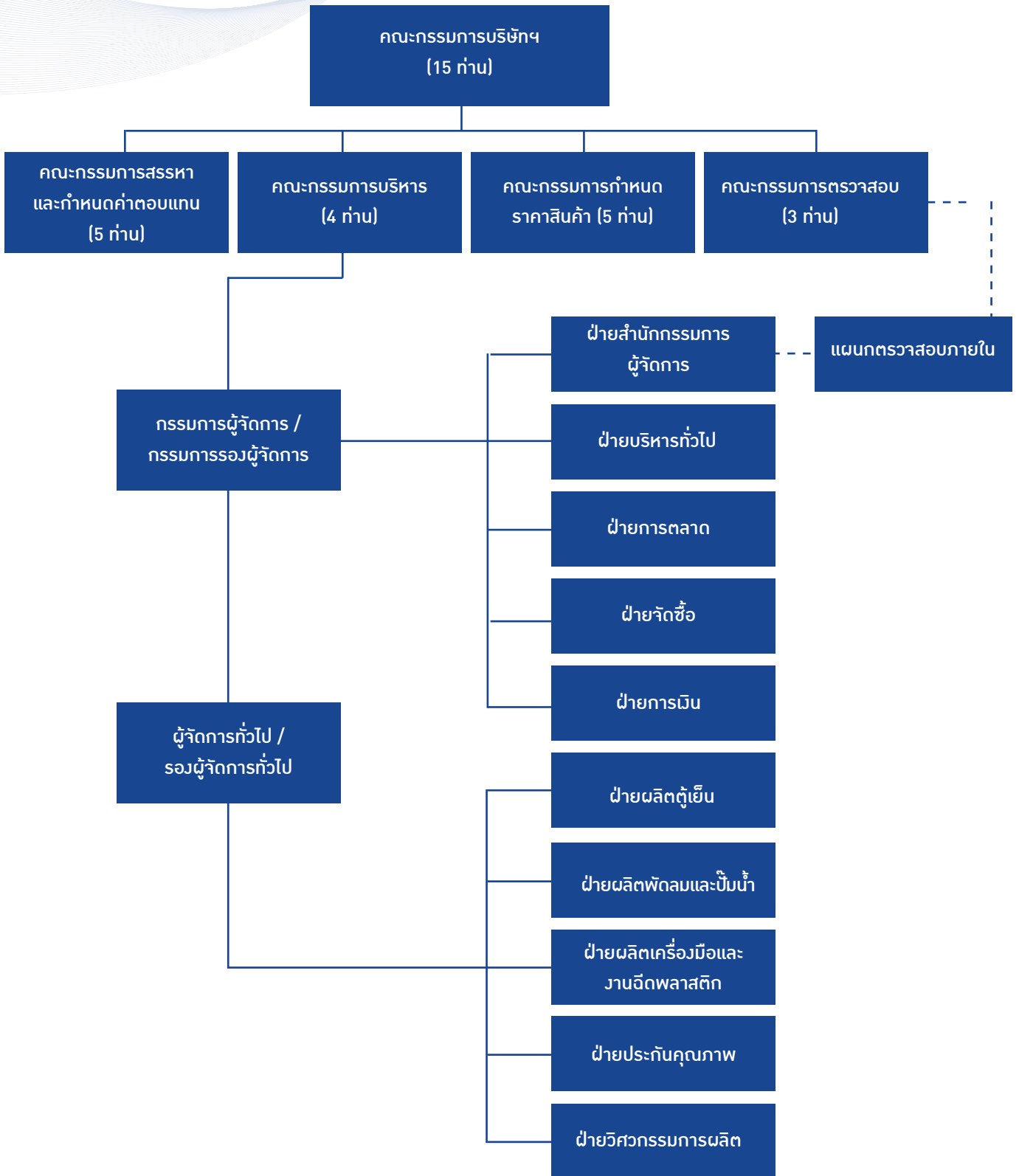

รายชื่อคณะกรรมการบริษัท ชุดใหญ่ 1 ชุด และคณะกรรมการชุดย่อย 4 ชุด (ณ 31 มีนาคม 2555) ประกอบด้วย

กรรมการบริษัท	คณะกรรมการบริหาร	คณะกรรมการตรวจสอบ	คณะกรรมการสรรหาและกำหนดค่าตอบแทน	คณะกรรมการกำหนดราคาสินค้า
1. นายสถาพร กวิตานนท์ ประธานกรรมการกิตติมศักดิ์	1. นายประพัฒน์ โภธิวรคุณ ประธานกรรมการบริหาร	1. นายโกมล วงศ์ทองศรี ประธานกรรมการตรวจสอบ	1. นายจ๊กกัชัย พานิชพัฒน์ ประธานกรรมการสรรหาและกำหนดค่าตอบแทน	1. นายอรรถกฤษ วิสุทธิพันธ์ ประธานกรรมการกำหนดราคาสินค้า
2. นายประพัฒน์ โภธิวรคุณ ประธานกรรมการ	2. นายชาติอชิโร โทมิตะ รองประธานกรรมการบริหาร	2. นายจ๊กกัชัย พานิชพัฒน์ กรรมการตรวจสอบ	2. นายประพัฒน์ โภธิวรคุณ กรรมการสรรหาและกำหนดค่าตอบแทน	2. นายชาติอชิโร โทมิตะ กรรมการกำหนดราคาสินค้า
3. นายชาติอชิโร โทมิตะ รองประธานกรรมการ	3. นายศุภชัย เศรษฐเสถียร กรรมการบริหาร	3. นายอรรถกฤษ วิสุทธิพันธ์ กรรมการตรวจสอบ	3. นายชาติอชิโร โทมิตะ กรรมการสรรหาและกำหนดค่าตอบแทน	3. นายอศิระ นาคามิชิ กรรมการกำหนดราคาสินค้า
4. นายโกมล วงศ์ทองศรี กรรมการอิสระ	4. นายอศิระ นาคามิชิ กรรมการบริหาร		4. นายโกมล วงศ์ทองศรี กรรมการสรรหาและกำหนดค่าตอบแทน	4. ร้อยตำรวจตรีเกรียงศักดิ์ โลหะชาละ กรรมการกำหนดราคาสินค้า
5. นายทาดาชิ คาวาโกอิชิ กรรมการ			5. นายมนู เลียวไพโรจน์ กรรมการสรรหาและกำหนดค่าตอบแทน	5. นายมนู เลียวไพโรจน์ กรรมการกำหนดราคาสินค้า
6. นายศุภชัย เศรษฐเสถียร กรรมการ				
7. นายโยะชิคะชิ นันคะคุ กรรมการ				
8. นายอศิระ นาคามิชิ กรรมการ				
9. นายโยชิฟุมิ เบปปุ กรรมการ				
10. นายฮิเดอากิ นากาโตโมะ กรรมการ				
11. ร้อยตำรวจตรีเกรียงศักดิ์ โลหะชาละ กรรมการอิสระ				
12. นายประพนธ์ โภธิวรคุณ กรรมการ				
13. นายจ๊กกัชัย พานิชพัฒน์ กรรมการอิสระ				
14. นายอรรถกฤษ วิสุทธิพันธ์ กรรมการอิสระ				
15. นายมนู เลียวไพโรจน์ กรรมการอิสระ				

หมายเหตุ

1. นายสถาพร กวิตานนท์ ได้ถึงแก่อนิจกรรมเมื่อ วันที่ 2 กุมภาพันธ์ 2555
2. นายประพนธ์ โภธิวรคุณ ได้รับการแต่งตั้งเป็นกรรมการบริษัท ตั้งแต่วันที่ 26 พฤษภาคม 2554 แทน นางทิพย์วิมล แสงสุพรรณ
3. นายโยะชิคะชิ นันคะคุ ได้รับการแต่งตั้งเป็นกรรมการบริษัท ตั้งแต่วันที่ 9 พฤศจิกายน 2554 แทนนายอิโรชิ อิโต
4. คณะกรรมการบริษัท ได้มีมติแต่งตั้งกรรมการอิสระ จำนวน 5 ท่าน เมื่อวันที่ 24 พฤษภาคม 2553

คณะกรรมการบริษัทฯ ณ 31 มีนาคม 2555 มีทั้งหมด 15 ท่าน ดังนี้

1. นายสถาพร กวิตานนท์ (ถึงแก่อนิจกรรมเมื่อวันที่ 2 ก.พ. 2555)
ตำแหน่ง ประธานกรรมการกิตติมศักดิ์
การศึกษา ปริญญาโทเศรษฐศาสตร์ มหาวิทยาลัย Vanderbilt ประเทศสหรัฐอเมริกา
ประสบการณ์ทำงาน ปี 2534 - ก.ค. 2544 เลขานุการสำนักงานคณะกรรมการส่งเสริมการลงทุน
ในระยะเวลา 5 ปีย้อนหลัง พ.ย. 2544 - 2 ก.พ. 2555 ประธานกรรมการกิตติมศักดิ์
บริษัท กันยงอีเลคทริก จำกัด (มหาชน)

2. นายประพัฒน์ โพธิ์วรคุณ
ตำแหน่ง ประธานกรรมการ / ประธานกรรมการบริหาร
การศึกษา บริหารธุรกิจ Sheffield College of Technology ประเทศอังกฤษ
ปริญญาโทรัฐประศาสนศาสตร์ และปริญญาโทบริหารธุรกิจ มหาวิทยาลัยรามคำแหง
ปริญญาตรีบัณฑิตกิตติมศักดิ์ บริหารธุรกิจ มหาวิทยาลัยราชภัฏลำปาง
ประสบการณ์ทำงาน มี.ย. 2537 - ปัจจุบัน กรรมการ บริษัท กุลธรรเคอร์บี จำกัด (มหาชน)
ในระยะเวลา 5 ปีย้อนหลัง พ.ย. 2538 - ปัจจุบัน ประธานกรรมการ
บริษัท มิตซูบิชิ อิเล็กทริก กันยงวัฒนา จำกัด
ก.ค. 2539 - ปัจจุบัน ประธานกรรมการ
บริษัท โยโกฮามา รับเบอร์ (ประเทศไทย) จำกัด
ต.ค. 2542 - ปัจจุบัน ประธานกรรมการ / ประธานกรรมการบริหาร
บริษัท กันยงอีเลคทริก จำกัด (มหาชน)
ปี 2547 - ปัจจุบัน กรรมการอิสระ
บริษัท โพลีเพล็กซ์ จำกัด (มหาชน)
พ.ค. 2548 - ปัจจุบัน ประธานกรรมการ
บริษัท นครหลวงลิซซิ่ง-แพ็กเตอริง จำกัด (มหาชน)
ส.ค. 2551 - ปัจจุบัน กรรมการสรรหาและกำหนดค่าตอบแทน
บริษัท กันยงอีเลคทริก จำกัด (มหาชน)

3. นายซาตาฮิโร โทมิตะ
ตำแหน่ง รองประธานกรรมการ / รองประธานกรรมการบริหาร / กรรมการผู้จัดการ
การศึกษา M.B.A. in Engineering, Tohoku University Miyagi-Ken
ประสบการณ์ทำงาน ธ.ค. 2549 - ม.ค. 2552 Department Manager Manufacturing Department,
ในระยะเวลา 5 ปีย้อนหลัง ก.พ. 2552 - มี.ค. 2552 Manager, Works Manager Room
Mitsubishi Electric Corporation, Shizuoka Works
มี.ค. 2552 - ปัจจุบัน รองประธานกรรมการ / กรรมการผู้จัดการ /
รองประธานกรรมการบริหาร
บริษัท กันยงอีเลคทริก จำกัด (มหาชน)
มี.ค. 2552 - ปัจจุบัน กรรมการกำหนดราคาสินค้า
บริษัท กันยงอีเลคทริก จำกัด (มหาชน)
พ.ย. 2553 - ปัจจุบัน กรรมการสรรหาและกำหนดค่าตอบแทน
บริษัท กันยงอีเลคทริก จำกัด (มหาชน)

4. นายโกมล วงศ์ทองศรี

ตำแหน่ง

การศึกษา

ประสบการณ์ทำงาน

ในระยะ 5 ปีย้อนหลัง

ประธานกรรมการตรวจสอบ / กรรมการสรรหาและกำหนดค่าตอบแทน / กรรมการอิสระ
วิศวกรรมศาสตร์ สาขาเครื่องกล (Dipl. - Ing.) ประเทศเยอรมัน

ปี 2538 - ปี 2548

กรรมการ บริษัท กันยงอีเลคทริก จำกัด (มหาชน)

ปี 2542 - ปี 2546

กรรมการบริหารและกรรมการรองผู้จัดการ
บริษัท กันยงอีเลคทริก จำกัด (มหาชน)

ก.พ. 2548 - ปัจจุบัน

กรรมการอิสระ บริษัท กันยงอีเลคทริก จำกัด (มหาชน)

ก.พ. 2548 - ปัจจุบัน

ประธานกรรมการตรวจสอบ
บริษัท กันยงอีเลคทริก จำกัด (มหาชน)

ก.พ. 2548 - ก.พ. 2552

ประธานกรรมการกำหนดราคาสินค้า
บริษัท กันยงอีเลคทริก จำกัด (มหาชน)

ก.พ. 2550 - ปัจจุบัน

กรรมการสรรหาและกำหนดค่าตอบแทน
บริษัท กันยงอีเลคทริก จำกัด (มหาชน)

ก.พ. 2552 - ก.ค. 2553

กรรมการกำหนดราคาสินค้า
บริษัท กันยงอีเลคทริก จำกัด (มหาชน)

5. นายทาดาชิ คาวาโกอิชิ

ตำแหน่ง

การศึกษา

ประสบการณ์ทำงาน

ในระยะ 5 ปีย้อนหลัง

กรรมการ

B.A. in Commerce, Hitotsubashi University ประเทศญี่ปุ่น

ปี 2551 - ปี 2552

รองผู้จัดการทั่วไป, Corporate Accounting Division,
บริษัท มิตซูบิชิ อิเล็กทริก คอร์ปอเรชั่น

ปี 2552 - ปัจจุบัน

ผู้จัดการทั่วไป, Planning & Administration Dept.,
Living Environment & Digital Media Equipment Group
บริษัท มิตซูบิชิ อิเล็กทริก คอร์ปอเรชั่น

พ.ค. 2553 - ปัจจุบัน

กรรมการ บริษัท กันยงอีเลคทริก จำกัด (มหาชน)

6. นายศุภชัย เศรษฐเสถียร

ตำแหน่ง

การศึกษา

ประสบการณ์ทำงาน

ในระยะ 5 ปีย้อนหลัง

กรรมการบริหาร / กรรมการรองผู้จัดการ

ปริญญาตรีวิศวกรรมศาสตร์ มหาวิทยาลัยเกษตรศาสตร์

ปริญญาโทบริหารธุรกิจ สถาบันบัณฑิตพัฒนบริหารศาสตร์

ม.ค. 2544 - ธ.ค. 2545

ผู้จัดการทั่วไป (สายการผลิต) / ผู้จัดการฝ่ายผลิตตู้เย็น
บริษัท กันยงอีเลคทริก จำกัด (มหาชน)

ม.ค. 2546 - มี.ค. 2546

ผู้จัดการทั่วไป (สายการผลิต)
บริษัท กันยงอีเลคทริก จำกัด (มหาชน)

เม.ย. 2546 - ปัจจุบัน

กรรมการบริหาร / กรรมการรองผู้จัดการ
บริษัท กันยงอีเลคทริก จำกัด (มหาชน)

7. นายอศิระ นาคามิชิ
ตำแหน่ง กรรมการบริหาร / ผู้จัดการทั่วไป
การศึกษา B.A. in Engineering, Tokyo Metropolitan University ประเทศญี่ปุ่น
ประสบการณ์ทำงาน ติ.ค. 2548 - ก.ย. 2551 รองผู้จัดการฝ่ายผู้เ็น
ในระยะ 5 ปีย้อนหลัง ก.พ. 2552 - พ.ค. 2555 บริษัท มิตซูบิชิ อีเล็กทริก คอร์ปอเรชั่น, Shizuoka Works
พ.ย. 2554 - พ.ค. 2555 กรรมการ / ผู้จัดการทั่วไป บริษัท กันยงอีเลคทริก จำกัด (มหาชน)
กรรมการบริหาร / กรรมการกำหนดราคาสินค้า
บริษัท กันยงอีเลคทริก จำกัด (มหาชน)
8. นายโยชิฟูมิ เบปปุ
ตำแหน่ง กรรมการ
การศึกษา B.A. in Economics, Keio University, ประเทศญี่ปุ่น
ประสบการณ์ทำงาน มี.ย. 2546 - มี.ค. 2551 รองผู้จัดการทั่วไป
ในระยะ 5 ปีย้อนหลัง Global Strategic Marketing & Operation Division,
Mitsubishi Electric Corporation
เม.ย. 2551 - ปัจจุบัน กรรมการผู้จัดการ บริษัท มิตซูบิชิ อีเล็กทริก เอเชียฟิทีอี จำกัด
พ.ค. 2551 - ปัจจุบัน กรรมการ บริษัท กันยงอีเลคทริก จำกัด (มหาชน)
9. นายฮิเดอากิ นากาโตโมะ
ตำแหน่ง กรรมการ
การศึกษา ปริญญาตรีวิศวกรรมศาสตร์, Kyushu University ประเทศญี่ปุ่น
ประสบการณ์ทำงาน ปี 2548 - 2553 กรรมการผู้จัดการ
ในระยะ 5 ปีย้อนหลัง Shanghai Mitsubishi Electric Manufacturing
ปี 2553 - ปัจจุบัน ผู้จัดการทั่วไป บริษัท มิตซูบิชิ อีเล็กทริก คอร์ปอเรชั่น
Shizuoka Works
มี.ค. 2553 - ปัจจุบัน กรรมการ บริษัท มิตซูบิชิ อีเลคทริก คอนซูมเมอร์ โปรดักส์
(ประเทศไทย) จำกัด
พ.ค. 2553 - ปัจจุบัน กรรมการ บริษัท กันยงอีเลคทริก จำกัด (มหาชน)
10. ร้อยตำรวจตรีเกรียงศักดิ์ โลหะชาละ
ตำแหน่ง กรรมการกำหนดราคาสินค้า / กรรมการอิสระ
การศึกษา ปริญญาโทรัฐประศาสนศาสตร์, Kent State University, U.S.A.
ประสบการณ์ทำงาน ปี 2543 - 2545 ปลัดกรุงเทพมหานคร ศาตราจารย์มหาวิทยาลัย
ในระยะ 5 ปีย้อนหลัง ก.พ. 2548 - ปัจจุบัน กรรมการ บริษัท กันยงอีเลคทริก จำกัด (มหาชน)
ก.พ. 2552 - ปัจจุบัน กรรมการกำหนดราคาสินค้า
บริษัท กันยงอีเลคทริก จำกัด (มหาชน)
ปัจจุบัน ที่ปรึกษา สำนักงานทรัพย์สินส่วนพระมหากษัตริย์
ปัจจุบัน นายกสภามหาวิทยาลัย
มหาวิทยาลัยเทคโนโลยีราชมงคลตะวันออก
ปัจจุบัน ประธานกรรมการ บริษัท มาสเตอร์แอด จำกัด (มหาชน)

11. นายประพนธ์ โพธิ์วรคุณ

ตำแหน่ง	กรรมการ
การศึกษา	ปริญญาตรี คณะวิศวกรรมไฟฟ้า มหาวิทยาลัยเมเซ ประเทศญี่ปุ่น
ประสบการณ์ทำงาน	ปี 2525 - 2530 กรรมการ / ผู้จัดการฝ่ายขาย บริษัท กันยงวัฒนา จำกัด
ในระยะ 5 ปีย้อนหลัง	ปี 2530 - 2547 รองกรรมการผู้จัดการ บริษัท กันยงวัฒนา จำกัด
	ปี 2547 - ปัจจุบัน รองกรรมการผู้จัดการ บริษัท มิตรูบิซซิอิล็คทริก กันยงวัฒนา จำกัด
	พ.ศ. 2554 - ปัจจุบัน กรรมการ บริษัท กันยงอิล็คทริก จำกัด (มหาชน)

12. นายจักษ์ชัย พานิชพัฒน์

ตำแหน่ง	กรรมการตรวจสอบ / ประธานกรรมการสรรหาและกำหนดค่าตอบแทน / กรรมการอิสระ
การศึกษา	ปริญญาโทวิศวกรรมศาสตร์ สาขาไฟฟ้า University of Texas, Austin, Texas, U.S.A.
ประสบการณ์ทำงาน	ธ.ค. 2542 - ปัจจุบัน ประธานกรรมการตรวจสอบ /
ในระยะ 5 ปีย้อนหลัง	กรรมการสรรหาและกำหนดค่าตอบแทน บริษัท เทพธานีกรีธา จำกัด (มหาชน)
	ปี 2544 - ปัจจุบัน กรรมการตรวจสอบ / กรรมการอิสระ บริษัท กันยงอิล็คทริก จำกัด (มหาชน)
	ก.ค. 2545 - ปัจจุบัน กรรมการอิสระ / กรรมการตรวจสอบ ประธานกรรมการสรรหาและกำหนดค่าตอบแทน บริษัท เซ็นทรัลพัฒนา จำกัด (มหาชน)
	ก.ค. 2546 - ปัจจุบัน กรรมการ / กรรมการบริหาร บริษัท อมตะ คอร์ปอเรชั่น จำกัด (มหาชน)
	ต.ค. 2546 - ปัจจุบัน กรรมการอิสระ บริษัท เทพธานีกรีธา จำกัด (มหาชน)
	ธ.ค. 2547 - ปัจจุบัน กรรมการอิสระ / กรรมการที่ปรึกษา บริษัท สหยูเนี่ยน จำกัด (มหาชน)
	ปี 2549 - ปัจจุบัน ประธานกรรมการ บริษัท แมกเนคอมพ์ พรีซิชั่น เทคโนโลยี จำกัด (มหาชน)
	ก.พ. 2550 - ปัจจุบัน ประธานกรรมการสรรหาและกำหนดค่าตอบแทน บริษัท กันยงอิล็คทริก จำกัด (มหาชน)

13. นายอรรถกฤษ วิสุทธิพันธ์

ตำแหน่ง	กรรมการตรวจสอบ / ประธานกรรมการกำหนดราคาสินค้า / กรรมการอิสระ	
การศึกษา	ปริญญาโทรัฐประศาสนศาสตร์, University of Southern California ประเทศสหรัฐอเมริกา	
ประสบการณ์ทำงาน	เม.ย. 2541 - ต.ค. 2546	ผู้อำนวยการฝ่ายทรัพยากรบุคคล
ในระยะ 5 ปีย้อนหลัง		ธนาคารสแตนดาร์ดชาร์เตอร์ /
	ธ.ค. 2542 - ปัจจุบัน	ธนาคารสแตนดาร์ดชาร์เตอร์นครธน
	พ.ย. 2546 - ปัจจุบัน	กรรมการตรวจสอบ บริษัท กันยงอิเล็กทรอนิกส์ จำกัด (มหาชน) ผู้อำนวยการ - ฝ่ายทรัพยากรบุคคล บริษัท เสริมสุข จำกัด (มหาชน)
	ก.พ. 2552 - ปัจจุบัน	ประธานกรรมการกำหนดราคาสินค้า บริษัท กันยงอิเล็กทรอนิกส์ จำกัด (มหาชน)

14. นายมนู เลียวไพโรจน์

ตำแหน่ง	กรรมการกำหนดราคาสินค้า / กรรมการสรรหาและกำหนดค่าตอบแทน / กรรมการอิสระ	
การศึกษา	เศรษฐศาสตร์บัณฑิต (เกียรตินิยมดี) มหาวิทยาลัยธรรมศาสตร์ M.Sc.(Econ.) University of Kentucky, USA. บริหารธุรกิจดุษฎีบัณฑิต (กิตติมศักดิ์) มหาวิทยาลัยธรรมศาสตร์	
ประสบการณ์ทำงาน	ปี 2546 - ปัจจุบัน	ประธานกรรมการ บริษัท โพลีเพล็กซ์ (ประเทศไทย) จำกัด (มหาชน)
ในระยะ 5 ปีย้อนหลัง	ปี 2547 - ปัจจุบัน	ประธานกรรมการ บริษัท น้ำตาลขอนแก่น จำกัด (มหาชน)
	ปี 2543 - 2552	ประธานกรรมการ บริษัท ไทยออยล์ พาวเวอร์ จำกัด
	พ.ค. 2553 - ปัจจุบัน	กรรมการ บริษัท กันยงอิเล็กทรอนิกส์ จำกัด (มหาชน) กรรมการกำหนดราคาสินค้า / กรรมการสรรหาและกำหนด ค่าตอบแทน บริษัท กันยงอิเล็กทรอนิกส์ จำกัด (มหาชน)
	ปัจจุบัน	ประธานกรรมการตรวจสอบ บริษัท ไทยออยล์ จำกัด (มหาชน)

15. นายโยะชิคะชิ นันคาคุ

ตำแหน่ง	(เข้ารับตำแหน่งตั้งแต่วันที่ 9 พ.ย. 2554) กรรมการ / รองผู้จัดการทั่วไป	
การศึกษา	Master of Mechanical Engineering Doshisha University ประเทศญี่ปุ่น	
ประสบการณ์ทำงาน	ต.ค. 2546 - เม.ย. 2552	ผู้จัดการแผนก, Residential Ventilation Engineering บริษัท มิตซูบิชิ อิเล็กทริก คอร์ปอเรชั่น, Nakatsugwa Works
ในระยะ 5 ปีย้อนหลัง	เม.ย. 2552 - พ.ย. 2553	ผู้จัดการแผนกควบคุมการผลิต บริษัท มิตซูบิชิ อิเล็กทริก คอร์ปอเรชั่น, Nakatsugwa Works
	พ.ย. 2553 - ก.ค. 2554	ผู้จัดการฝ่าย, Photovoltaic Power Systems Dept. B บริษัท มิตซูบิชิ อิเล็กทริก คอร์ปอเรชั่น, Nakatsugwa Works
	ก.ค. 2554 - ต.ค. 2554	ผู้จัดการฝ่าย, Residential Ventilation Manufacturing บริษัท มิตซูบิชิ อิเล็กทริก คอร์ปอเรชั่น, Nakatsugwa Works
	ต.ค. 2554 - ปัจจุบัน	รองผู้จัดการทั่วไป บริษัท กันยงอิเล็กทรอนิกส์ จำกัด (มหาชน)
	พ.ย. 2554 - ปัจจุบัน	กรรมการ บริษัท กันยงอิเล็กทรอนิกส์ จำกัด (มหาชน)

บริษัท มีคณะกรรมการชุดใหญ่ 1 ชุด และคณะกรรมการชุดย่อย 4 ชุด ประกอบด้วย

1. **คณะกรรมการบริษัท** ประกอบด้วยกรรมการบริษัท จำนวน 15 ท่าน แต่งตั้งโดยมติที่ประชุมผู้ถือหุ้นและมีกรรมการที่มีคุณสมบัติเป็นกรรมการอิสระจำนวน 5 ท่าน

หน้าที่และความรับผิดชอบของคณะกรรมการบริษัท

คณะกรรมการบริษัท มีอำนาจหน้าที่จัดการบริษัท ให้เป็นไปตามกฎหมาย วัตถุประสงค์ ข้อบังคับของบริษัท และมติที่ประชุมผู้ถือหุ้น รวมถึงการแต่งตั้งกรรมการชุดย่อยต่างๆ

2. **คณะกรรมการบริหาร** แต่งตั้งโดยคณะกรรมการบริษัท มีจำนวน 4 ท่าน

กรรมการบริหารซึ่งมีอำนาจลงลายมือชื่อแทนบริษัท คือ นายประพัฒน์ โปธิวรคุณ หรือ นายศุภชัย เศรษฐเสถียร ลงลายมือชื่อร่วมกับ นายชาติอิโร โทมิตะ หรือ นายอศิระ นาคามิชิ รวมเป็นสองคน และประทับตราสำคัญของบริษัท

หน้าที่และความรับผิดชอบของคณะกรรมการบริหาร มีหน้าที่บริหารจัดการบริษัท แทนคณะกรรมการบริษัท ในการกำหนดนโยบายต่างๆ ควบคุม และกำกับดูแลให้ฝ่ายจัดการดำเนินการให้เป็นไปตามนโยบายที่กำหนดแล้วรายงานให้คณะกรรมการบริษัท ทราบ

3. **คณะกรรมการตรวจสอบ** แต่งตั้งโดยคณะกรรมการบริษัท ประกอบด้วยกรรมการอิสระจำนวน 3 ท่าน

หน้าที่และความรับผิดชอบของคณะกรรมการตรวจสอบ มีอำนาจหน้าที่สอบทานความเพียงพอของระบบการควบคุมและการจัดการภายในบริษัท และระบบบริหารความเสี่ยงที่ฝ่ายจัดการกำหนดขึ้น สอบทานข้อมูลทางการเงิน สอบทานการปฏิบัติตามกฎหมาย ระเบียบ หลักเกณฑ์ต่างๆ ที่เกี่ยวข้องของบริษัท เพื่อให้บริษัท มีระบบการกำกับดูแลกิจการที่ดี มีการจัดการที่เหมาะสม มีประสิทธิภาพและเกิดประสิทธิผลที่ดีที่สุด ตามที่กำหนดไว้ในกฎบัตรของคณะกรรมการตรวจสอบ แล้วรายงานต่อคณะกรรมการบริษัท

4. **คณะกรรมการสรรหาและกำหนดค่าตอบแทน** แต่งตั้งโดยคณะกรรมการบริษัท จำนวน 5 ท่าน

อนึ่ง ที่ประชุมคณะกรรมการบริษัท ครั้งที่ 4/2011 เมื่อวันที่ 11 กุมภาพันธ์ 2555 ได้ทบทวนกฎบัตรของคณะกรรมการสรรหาและกำหนดค่าตอบแทน โดยมีรายละเอียด ดังนี้

1. โครงสร้างคณะกรรมการสรรหาและกำหนดค่าตอบแทน ประกอบด้วยกรรมการบริษัท อย่างน้อย 5 คน อันประกอบด้วย กรรมการอิสระ 3 คนและ กรรมการบริหาร 2 คน โดยประธานกรรมการแต่งตั้งจากกรรมการอิสระ จำนวนกรรมการอิสระ มีสัดส่วนไม่น้อยกว่ากึ่งหนึ่งของคณะกรรมการสรรหา

2. การดำรงตำแหน่งของกรรมการสรรหาและกำหนดค่าตอบแทน มีวาระการดำรงตำแหน่งสอดคล้องกับการดำรงตำแหน่งเป็นกรรมการบริษัท

หน้าที่และความรับผิดชอบของคณะกรรมการสรรหาและกำหนดค่าตอบแทน

1. กำหนดและสร้างความชัดเจนโปร่งใสในนโยบาย หลักเกณฑ์ วิธีการสรรหา การจ่ายค่าตอบแทนและผลประโยชน์ต่างๆ แก่กรรมการบริษัท กรรมการบริหาร กรรมการชุดต่างๆ และนำเสนอคณะกรรมการบริษัท พิจารณานุมัติ

2. สรรหา คัดเลือกและนำเสนอบุคคลที่มีคุณสมบัติเหมาะสมตามข้อกำหนดของสำนักงานกำกับหลักทรัพย์และตลาดหลักทรัพย์ (กลต.) และตลาดหลักทรัพย์แห่งประเทศไทย (ตลท.) มาดำรงตำแหน่ง กรรมการบริษัท กรรมการบริหาร และกรรมการชุดต่างๆ เพื่อรับการอนุมัติแต่งตั้งจากคณะกรรมการบริษัท

3. ทบทวนโครงสร้างคณะกรรมการและค่าตอบแทนให้สอดคล้องตามการเปลี่ยนแปลงของกฎเกณฑ์ข้อกำหนดของสำนักงานกำกับหลักทรัพย์และตลาดหลักทรัพย์ และตลาดหลักทรัพย์แห่งประเทศไทยโดยพิจารณาให้เหมาะสมกับโครงสร้างหลักของคณะกรรมการบริษัท คณะกรรมการบริหาร และคณะกรรมการชุดต่างๆ รวมทั้งทบทวนให้สอดคล้องตามสถานะการดำเนินธุรกิจของบริษัทให้มีผลตอบแทนที่เหมาะสมกับหน้าที่ความรับผิดชอบเพื่อนำเสนอขอรับการอนุมัติจากคณะกรรมการบริษัท

4. ทบทวนกฎบัตรคณะกรรมการสรรหาฯ และปรับแก้ให้สอดคล้องตามการเปลี่ยนแปลงของกฎเกณฑ์ ข้อกำหนดของสำนักงานกำกับหลักทรัพย์และตลาดหลักทรัพย์ และตลาดหลักทรัพย์แห่งประเทศไทย

5. ปฏิบัติการตามภารกิจอื่นที่ได้รับมอบหมายจากคณะกรรมการบริษัทฯ ในเรื่องต่างๆ ที่เกี่ยวข้องกับการสรรหาและกำหนดค่าตอบแทนกรรมการ

5. คณะกรรมการกำหนดราคาสินค้า แต่งตั้งโดยคณะกรรมการบริษัทฯ จำนวน 5 ท่าน ประกอบด้วย

กลุ่มที่ 1 กรรมการที่เป็นตัวแทนของกลุ่มผู้มีส่วนได้เสียทั้งบริษัท กันยงอีเล็คทริก จำกัด (มหาชน) และ บริษัท มิตรูบิซิ อีเล็คทริก กันยงวัฒนา จำกัด จำนวน 2 ท่าน

กลุ่มที่ 2 กรรมการอิสระ จำนวน 3 ท่าน

หน้าที่และความรับผิดชอบของคณะกรรมการกำหนดราคาสินค้า

1) ดูแลให้ฝ่ายบริหารของบริษัทฯ ดำเนินการกำหนดราคาสินค้าให้แก่บริษัท มิตรูบิซิ อีเล็คทริก กันยงวัฒนา จำกัด ให้เป็นไปตามนโยบายกำหนดราคาสินค้าของบริษัทฯ กล่าวคือ มีอัตราการบวกเพิ่มจากต้นทุนการผลิตสินค้ามาตรฐานโดยตัวเฉลี่ยถ่วงน้ำหนักของการขายทุกผลิตภัณฑ์ไม่ต่ำกว่าร้อยละ 20

2) ลงลายมือชื่ออนุมัติเมื่อมีการตกลงราคาขายสินค้าให้แก่บริษัท มิตรูบิซิ อีเล็คทริก กันยงวัฒนา จำกัด ทุกครั้ง และในกรณีที่มีการเปลี่ยนแปลงราคาขายจนเป็นเหตุให้บริษัทฯ ไม่สามารถดำเนินการตามนโยบายดังกล่าวข้างต้นได้ บริษัทฯ จะต้อง มีอัตราการบวกเพิ่มจากต้นทุนการผลิตสินค้ามาตรฐานโดยตัวเฉลี่ยถ่วงน้ำหนักของการขายทุกผลิตภัณฑ์ไม่ต่ำกว่าร้อยละ 10 ทั้งนี้ ต้องชี้แจงเหตุผลและต้องได้รับการอนุมัติโดยมติเอกฉันท์จากคณะกรรมการกำหนดราคาสินค้า

3) ดูแลให้ฝ่ายบริหารของบริษัทฯ ปฏิบัติให้เป็นไปตามนโยบายการกำหนดราคาสินค้าดังกล่าวด้วยความซื่อสัตย์สุจริต ระมัดระวังและรักษาผลประโยชน์ของบริษัทฯ ในกรณีที่คณะกรรมการฯ พบว่ามีการกระทำหรือละเว้นการกระทำใดอันเป็นเหตุให้ได้รับความเสียหาย คณะกรรมการฯ จะต้องดำเนินการเพื่อให้บริษัทฯ ได้รับค่าชดเชยความเสียหายที่เกิดขึ้น

ฝ่ายจัดการของบริษัทฯ* มีจำนวน 16 ท่าน ดังต่อไปนี้

1. นายประพัฒน์	โพธิวรคุณ	ประธานกรรมการบริหาร
2. นายชาติอิโร	โทมิตะ	รองประธานกรรมการบริหารและกรรมการผู้จัดการ
3. นายศุภชัย	เศรษฐเสถียร	กรรมการบริหารและกรรมการรองผู้จัดการ
4. นายอศิระ	นาคามิชิ	กรรมการบริหาร และผู้จัดการทั่วไป
5. นายโยะชิคะซี	นันคะคุ	รองผู้จัดการทั่วไป
6. นายมงคล	คุร์ตัน	รองผู้จัดการทั่วไป
7. นายอนุชา	ประลองกิจ	ผู้จัดการฝ่ายบริหารทั่วไป
8. นายฮิโตชิ	โอทาเกะ	ผู้จัดการฝ่ายจัดซื้อ
9. นายกฤษณะ	ชัชชัยวรวงค์	ผู้จัดการฝ่ายสำนักกรรมการผู้จัดการ
10. นายไชจิโร	เซกะ	ผู้จัดการฝ่ายการตลาด
11. นางสาวพจนา	ตฤณวร	ผู้จัดการฝ่ายการเงิน
12. นายอรรถกฤษณ์	คิวกฤษดิ์	ผู้จัดการฝ่ายผลิตพัสดุมและปั้มน้ำ
13. นายสินชัย	โกวิทวัฒน์ไพศาล	ผู้จัดการฝ่ายผลิตตู้เย็น
14. นายมงคล	ตัถยาธิคม	ผู้จัดการฝ่ายประกันคุณภาพ
15. นายวินิจ	พรหมมา	ผู้จัดการฝ่ายผลิตเครื่องมือและงานฉีดพลาสติก
16. นายเพ็ญศักดิ์	พละวุฒิไธมทัย	ผู้จัดการฝ่ายวิศวกรรมการผลิต

(*ฝ่ายจัดการของบริษัทฯ หมายถึง กรรมการ ผู้จัดการ หรือผู้ดำรงตำแหน่งระดับบริหารถึงระดับผู้จัดการฝ่าย ตามประกาศโครงสร้างการจัดการของบริษัทฯ ณ วันที่ 31 มีนาคม 2555)

- เลขานุการบริษัท คณะกรรมการบริษัท ได้แต่งตั้ง นายกฤษณะ ชัชชัชวรงค์ เป็นเลขานุการบริษัท เมื่อวันที่ 8 สิงหาคม 2551 เพื่อให้เป็นไปตามพระราชบัญญัติหลักทรัพย์และตลาดหลักทรัพย์ (ฉบับที่ 4) พ.ศ.2551 มาตรา 89/15

หน้าที่และความรับผิดชอบของเลขานุการบริษัท

1. จัดทำและเก็บรักษาเอกสารดังต่อไปนี้
 - 1.1 ทะเบียนกรรมการ
 - 1.2 หนังสือนัดประชุมคณะกรรมการ รายงานการประชุมคณะกรรมการ และรายงานประจำปีของบริษัท
 - 1.3 หนังสือนัดประชุมผู้ถือหุ้น และรายงานการประชุมผู้ถือหุ้น
2. เก็บรักษารายงานการมีส่วนได้เสียที่รายงานโดยกรรมการ หรือผู้บริหาร
3. ดำเนินการอื่นๆ ตามที่คณะกรรมการกำกับตลาดทุนประกาศกำหนด
4. ดำเนินการในภารกิจต่างๆ ตามที่ได้รับมอบหมายจากคณะกรรมการบริษัท

การสรรหากรรมการและผู้บริหาร

การสรรหากรรมการบริษัท

1. กรรมการนั้นให้ประชุมผู้ถือหุ้นเลือกตั้งตามหลักเกณฑ์และวิธีการดังต่อไปนี้
 - (1) ผู้ถือหุ้นคนหนึ่งมีคะแนนเสียงเท่ากับหนึ่งหุ้นต่อหนึ่งเสียง
 - (2) การเลือกตั้งกรรมการ จะลงคะแนนเสียงเลือกตั้งเป็นรายบุคคลหรือหลายคนพร้อมกันเต็มตามจำนวนกรรมการทั้งหมดที่จะต้องเลือกตั้งในคราวนั้นก็ได้อีก ทั้งนี้ ตามแต่ที่ประชุมผู้ถือหุ้นจะเห็นสมควร โดยในการออกเสียงลงคะแนนไม่ว่าจะเป็นการเลือกตั้งเป็นรายบุคคลหรือหลายคนดังกล่าว บุคคลแต่ละคนที่ผู้ถือหุ้นออกเสียงเลือกตั้งจะได้รับคะแนนเสียงจากผู้ถือหุ้นตามจำนวนหุ้นที่ผู้ถือหุ้นนั้น มีอยู่ทั้งหมดตาม (1) โดยผู้ถือหุ้นดังกล่าวจะแบ่งคะแนนเสียงให้แก่ผู้หนึ่งผู้ใดมากหรือน้อยเพียงใดไม่ได้
 - (3) บุคคลซึ่งได้รับคะแนนเสียงสูงสุดตามลำดับลงมาเป็นผู้ได้รับการเลือกตั้งเป็นกรรมการเท่าจำนวนกรรมการที่จะพึงมี หรือจะพึงเลือกตั้งในครั้งนั้น ในกรณีที่บุคคลซึ่งได้รับการเลือกตั้งในลำดับถัดลงมา มีคะแนนเสียงเท่ากันเกินจำนวนกรรมการที่จะพึงมี หรือจะพึงเลือกตั้งในครั้งนั้น ให้ผู้เป็นประธานเป็นผู้ออกเสียงชี้ขาด
2. ในกรณีที่ตำแหน่งกรรมการว่างลงเพราะเหตุอื่นนอกจากถึงคราวออกตามวาระ ให้คณะกรรมการบริษัท เลือกบุคคลคนหนึ่งซึ่งมีคุณสมบัติและไม่มีลักษณะต้องห้ามตามมาตรา 68 แห่งพระราชบัญญัติบริษัทมหาชนจำกัด พ.ศ. 2535 แก้ไขเพิ่มเติม พ.ศ. 2544 เข้าเป็นกรรมการแทนในการประชุมคณะกรรมการบริษัท คราวถัดไป

มติของคณะกรรมการตามวรรคหนึ่ง ต้องประกอบด้วยคะแนนเสียงไม่น้อยกว่าสามในสี่ของจำนวนกรรมการที่ยังเหลืออยู่ ทั้งนี้ การพิจารณาสรรหาผู้ที่มีคุณสมบัติเข้าดำรงตำแหน่งกรรมการบริษัท นั้นจะผ่านการพิจารณาจากคณะกรรมการสรรหาและกำหนดค่าตอบแทน ก่อนที่จะนำเสนอต่อที่ประชุมมีมติเลือกตั้งตามแต่กรณีทุกครั้ง

การสรรหาคณะกรรมการบริหาร

- คณะกรรมการบริษัท แต่งตั้งกรรมการบริษัท จำนวน 4 ท่าน เป็นคณะกรรมการบริหาร
- คณะกรรมการบริหารประกอบด้วย ประธานกรรมการบริหารหนึ่งท่าน รองประธานกรรมการบริหารหนึ่งท่าน และกรรมการบริหารอีกสองท่าน

การสรรหาคณะกรรมการตรวจสอบ

- คณะกรรมการบริษัท แต่งตั้งกรรมการอิสระของบริษัท อย่างน้อย 3 ท่าน เป็นคณะกรรมการตรวจสอบถือเป็นคณะกรรมการชุดย่อยที่เข้ามาช่วยคณะกรรมการบริษัท ปฏิบัติงาน มีวาระการดำรงตำแหน่งคราวละ 3 ปี
- คณะกรรมการตรวจสอบประกอบด้วย ประธานกรรมการตรวจสอบ 1 ท่านและกรรมการตรวจสอบอีก 2 ท่าน ซึ่งในจำนวนดังกล่าวมีกรรมการ 1 ท่านเป็นผู้ที่มีความรู้และประสบการณ์เพียงพอที่จะสามารถทำหน้าที่ในการสอบทานความน่าเชื่อถือของงบการเงิน โดยมีผู้รับผิดชอบงานตรวจสอบภายในระดับผู้จัดการฝ่ายของบริษัท เป็นเลขานุการของคณะกรรมการ

การสรรหาคณะกรรมการสรรหาและกำหนดค่าตอบแทน

- คณะกรรมการบริษัท แต่งตั้งกรรมการจำนวน 5 ท่าน โดยมีกรรมการอิสระ จำนวน 3 ท่าน และกรรมการบริหาร 2 ท่าน เป็นคณะกรรมการสรรหาและกำหนดค่าตอบแทน ซึ่งเป็นผู้ที่มีความรู้ความสามารถ ประสบการณ์ในการบริหารงาน ตลอดจนมีความรู้ความเข้าใจเกี่ยวกับระบบเงินเดือน และค่าตอบแทนเป็นอย่างดี โดยมีวาระการดำรงตำแหน่งสอดคล้องกับการดำรงตำแหน่งเป็นกรรมการบริษัท
- คณะกรรมการสรรหาและกำหนดค่าตอบแทน ประกอบด้วยประธานกรรมการสรรหาและกำหนดค่าตอบแทน 1 ท่าน ซึ่งเป็นกรรมการอิสระ และกรรมการสรรหาและกำหนดค่าตอบแทน 4 ท่าน โดยมีผู้จัดการฝ่ายการเงินเป็นเลขานุการคณะกรรมการสรรหา

การสรรหาคณะกรรมการกำหนดราคาสินค้า

- คณะกรรมการบริษัท แต่งตั้งกรรมการบริษัท จำนวน 5 ท่าน เป็นคณะกรรมการกำหนดราคาสินค้ามีวาระการดำรงตำแหน่ง 3 ปี ประกอบด้วยตัวแทนของกลุ่มผู้ถือหุ้น 2 กลุ่มของบริษัท คือ
 - กรรมการตัวแทนที่มีส่วนได้เสียในบริษัท กันยงอีเล็คทริก จำกัด (มหาชน) และบริษัท มิตรชุบิชิ อีเล็คทริก กันยงวัฒนา จำกัด จำนวน 2 ท่าน
 - กรรมการอิสระ จำนวน 3 ท่าน

โดยมีผู้จัดการฝ่ายการเงินของบริษัท เป็นเลขานุการคณะกรรมการ

- คณะกรรมการกำหนดราคาสินค้า ประกอบด้วยประธานกรรมการกำหนดราคาสินค้า 1 ท่าน และกรรมการกำหนดราคาสินค้า 4 ท่าน

การสรรหากรรมการอิสระ

การพิจารณาคคุณสมบัติของกรรมการอิสระ บริษัท ยึดถือตามหลักเกณฑ์ที่กำหนดในประกาศคณะกรรมการกำกับตลาดทุน ดังนี้

1. ถือหุ้นไม่เกินร้อยละ 1 ของจำนวนหุ้นที่มีสิทธิออกเสียงทั้งหมดของบริษัทใหญ่ บริษัทย่อย ทั้งนี้ให้นับรวมการถือหุ้นของผู้เกี่ยวข้องของกรรมการอิสระรายนั้นๆ ด้วย
2. ไม่เป็นหรือเคยเป็นกรรมการที่มีส่วนร่วมในการบริหารงาน ลูกจ้าง พนักงาน ที่ปรึกษาที่ได้เงินเดือนประจำในบริษัท บริษัทย่อย หรือผู้มีอำนาจควบคุมของบริษัท บริษัทย่อย เว้นแต่จะพ้นจากการมีลักษณะดังกล่าวมาแล้วไม่น้อยกว่าสองปี
3. ไม่เป็นบุคคลที่มีความสัมพันธ์ทางสายโลหิต หรือโดยการจดทะเบียนตามกฎหมายในลักษณะที่เป็นบิดา มารดา คู่สมรส พี่น้อง และบุตร รวมทั้งคู่สมรสของบุตร ของผู้บริหาร ผู้ถือหุ้นรายใหญ่ ผู้มีอำนาจควบคุม หรือบุคคลที่จะได้รับการเสนอให้เป็นผู้บริหารหรือผู้มีอำนาจควบคุมของบริษัท บริษัทย่อย
4. ไม่มี หรือเคยมีความสัมพันธ์ทางธุรกิจกับบริษัท บริษัทย่อย ผู้ถือหุ้นรายใหญ่ หรือผู้มีอำนาจควบคุมของบริษัท ในลักษณะที่อาจเป็นการขัดขวางการใช้วิจารณ์คุณอย่างอิสระของตน รวมทั้งไม่เป็น หรือเคยเป็นผู้ถือหุ้นที่มีนัย หรือผู้มีอำนาจควบคุมของบริษัท เว้นแต่จะได้พ้นจากการมีลักษณะดังกล่าวมาแล้วไม่น้อยกว่าสองปี

5. ไม่เป็นหรือเคยเป็นผู้สอบบัญชีของบริษัท บริษัทย่อย ผู้ถือหุ้นรายใหญ่ หรือผู้มีอำนาจควบคุมของบริษัท และไม่เป็น ผู้ถือหุ้นที่มีนัย ผู้มีอำนาจควบคุม หรือหุ้นส่วนของสำนักงานสอบบัญชี ซึ่งมีผู้สอบบัญชีของผู้ขออนุญาต บริษัทใหญ่ บริษัทย่อย ผู้ถือหุ้นรายใหญ่ หรือผู้มีอำนาจควบคุมของบริษัทอยู่ เว้นแต่จะได้พ้นจากการมีลักษณะดังกล่าวมาแล้วไม่น้อยกว่าสองปี

6. ไม่เป็นหรือเคยเป็นผู้ให้บริการทางวิชาชีพใดๆ ซึ่งรวมถึงการให้บริการเป็นที่ปรึกษากฎหมายหรือที่ปรึกษาทางการเงิน ซึ่งได้รับค่าบริการเกินกว่าสองล้านบาทต่อปีจากบริษัท บริษัทย่อย ผู้ถือหุ้นรายใหญ่ หรือผู้มีอำนาจควบคุมของบริษัท และไม่เป็น ผู้ถือหุ้นที่มีนัย ผู้มีอำนาจควบคุม หรือหุ้นส่วนของผู้ให้บริการทางวิชาชีพนั้นด้วย เว้นแต่จะได้พ้นจากการมีลักษณะดังกล่าวมาแล้ว ไม่น้อยกว่าสองปี

7. ไม่เป็นกรรมการที่ได้รับการแต่งตั้งขึ้นเป็นตัวแทนของกรรมการของบริษัท ผู้ถือหุ้นรายใหญ่ หรือผู้ถือหุ้นซึ่งเป็นผู้ที่ เกี่ยวข้องกับผู้ถือหุ้นรายใหญ่

8. ไม่ประกอบกิจการที่มีสภาพอย่างเดียวกันและเป็นการแข่งขันที่มีนัยกับกิจการของบริษัท บริษัทย่อย หรือไม่เป็นหุ้น ส่วนที่มีนัยในห้างหุ้นส่วน หรือเป็นกรรมการที่มีส่วนร่วมบริหารงาน ลูกจ้าง พนักงาน ที่ปรึกษาที่รับเงินเดือนประจำ หรือถือหุ้น เกินร้อยละหนึ่งของจำนวนหุ้นที่มีสิทธิออกเสียงทั้งหมดของบริษัทอื่น ซึ่งประกอบกิจการที่มีสภาพอย่างเดียวกันและเป็นการแข่งขัน ที่มีนัยกับกิจการของบริษัท บริษัทย่อย

9. ไม่มีลักษณะอื่นใดที่ทำให้ไม่สามารถให้ความเห็นอย่างเป็นอิสระเกี่ยวกับการดำเนินงานของบริษัท บริษัทย่อย

คำตอบแทนกรรมการและผู้บริหาร

คำตอบแทนกรรมการบริษัทฯ

บริษัทฯ จ่ายคำตอบแทนเป็นเงินเดือนและคำตอบแทนอื่นๆ สำหรับช่วงเวลาตั้งแต่ เดือนเมษายน 2554 - มีนาคม 2555 คำตอบแทนของกรรมการ ซึ่งทำหน้าที่กรรมการในคณะกรรมการชุดต่างๆ โดยมีรายละเอียด ดังนี้

กฤษฎการ	ตำแหน่ง	คณะกรรมการ					คำตอบแทน ปี 2554 (บาท / ปี)
		BOD	EDC	A/C	P/P	N/R	
1. นายสถาพร กวิตานนท์	ประธานกรรมการกิตติมศักดิ์	✓					150,000
2. นายประพัฒน์ โพธิ์วิรุณ	ประธานกรรมการ	✓	✓			✓	504,000
3. นายชาติโร โทมิตะ	รองประธานกรรมการ	✓	✓		✓	✓	510,000
4. นายโกมล วงศ์ทองศรี	กรรมการอิสระ	✓		✓		✓	804,000
5. นายทาดาชิ คาวาโกอิชิ	กรรมการ	✓					192,000
6. นายศุภชัย เศรษฐเสถียร	กรรมการ	✓	✓				264,000
7. นายโยะชิคะชิ นันคาคุ	กรรมการ	✓					98,000
8. นายอศิระ นาคามิชิ	กรรมการ	✓	✓		✓		308,000
9. นายฮิเดอากิ นากาโตโมะ	กรรมการ	✓					168,000
10. นายโยชิฟูมิ เบบปุ	กรรมการ	✓					216,000
11. ร้อยตำรวจตรีเกรียงศักดิ์ โลหะชาละ	กรรมการอิสระ	✓			✓		286,000
12. นายประพนธ์ โพธิ์วิรุณ	กรรมการ	✓					206,000
13. นายจักษ์ชัย พานิชพัฒน์	กรรมการอิสระ	✓		✓		✓	714,000
14. นายอรรถกฤษ วิสุทธิพันธ์	กรรมการอิสระ	✓		✓	✓		651,000
15. นายมนู เสียวไพโรจน์	กรรมการอิสระ	✓			✓	✓	392,000
@ นายอิโรชิ อิโต	กรรมการ						178,000
รวม							5,641,000

- หมายเหตุ : 1. @ หมายถึง นายอิโรชิ อิโต ได้ลาออกจากการเป็นกรรมการบริษัท ตั้งแต่วันที่ 9 พฤศจิกายน 2554 โดยมี นายโยชิคะชิ นันคาคุ กรรมการลำดับที่ 7 เข้าเป็นกรรมการบริษัท แทน
2. คำย่อของคณะกรรมการชุดย่อยต่างๆ
- | | | |
|-----|---|-----------------------------------|
| BOD | = | คณะกรรมการบริษัท |
| EDC | = | คณะกรรมการบริหาร |
| A/C | = | คณะกรรมการตรวจสอบ |
| P/P | = | คณะกรรมการกำหนดราคาสินค้า |
| N/R | = | คณะกรรมการสรรหา และกำหนดค่าตอบแทน |

คำตอบแทนของกรรมการบริหารและผู้บริหารบริษัท

สำหรับช่วงเวลาตั้งแต่เดือนเมษายน 2554 - มีนาคม 2555 บริษัทฯ ได้จ่ายค่าตอบแทนของกรรมการบริหารและผู้บริหารบริษัทฯ โดยเป็นค่าตอบแทนในรูปของเงินเดือน และค่าตอบแทนอื่นๆ จำนวน 6 ราย เป็นจำนวนเงินทั้งสิ้น 20,256,594 บาท

รายงานการกำกับดูแลกิจการ

บริษัทฯ มีเจตนารมณ์ในการประกอบธุรกิจด้วยความเป็นธรรม โปร่งใส และตรวจสอบได้ ภายใต้นโยบายการกำกับดูแลกิจการที่ดีของบริษัทฯ ซึ่งคณะกรรมการบริษัทฯ และคณะกรรมการบริหาร มีนโยบายและทิศทางการดำเนินงานของบริษัทฯ ที่ให้ความสำคัญต่อระบบการควบคุมและตรวจสอบภายใน กำกับดูแลการจัดการให้มีการดำเนินการเพื่อบรรลุวัตถุประสงค์ของบริษัทฯ ตามนโยบายอย่างมีประสิทธิภาพ ภายใต้กรอบข้อกำหนดของกฎหมายและจริยธรรมทางธุรกิจ

ในปี 2554 บริษัทฯ ได้มีการดำเนินการในเรื่องการกำกับดูแลกิจการของบริษัทฯ ดังนี้

1. สิทธิของผู้ถือหุ้น

บริษัทฯ ตระหนักถึงสิทธิของผู้ถือหุ้นในการได้รับข้อมูลของบริษัทฯ ที่ถูกต้องเพียงพอ ทันเวลา และเท่าเทียมกัน โดยจัดให้มีการประชุม ณ สถานที่ที่อำนวยความสะดวกในการเข้าร่วมประชุม โดยคำนึงถึงผู้ถือหุ้นเป็นหลัก เพื่อให้ผู้ถือหุ้นสามารถเข้าร่วมประชุม และใช้สิทธิได้โดยเท่าเทียมกัน และในกรณีที่ผู้ถือหุ้นไม่สามารถเข้าร่วมประชุมด้วยตนเองก็สามารถมอบฉันทะให้ผู้อื่น หรือกรรมการอิสระซึ่งเป็นกรรมการตรวจสอบเข้าประชุมและลงมติแทนได้ นอกจากนี้บริษัทฯ ได้เผยแพร่สารสนเทศของบริษัทฯ ผ่านทางระบบสารสนเทศ (SET Portal Straight Through) ของตลาดหลักทรัพย์แห่งประเทศไทย

บริษัทฯ ได้จัดส่งจดหมายเชิญประชุมและเอกสารที่มีข้อมูลครบถ้วนเพียงพอใช้ประกอบการประชุมแก่ผู้ถือหุ้นล่วงหน้าตามที่กฎหมายกำหนด และมีข้อมูลสำคัญเกี่ยวกับเรื่องที่จะเสนอ เหตุผลความจำเป็นและความเห็นของคณะกรรมการบริษัทฯ โดยในปี พ.ศ. 2554 บริษัทฯ จัดให้มีการประชุมผู้ถือหุ้นสามัญประจำปี 1 ครั้ง เมื่อวันที่ 27 กรกฎาคม 2554 เพื่อให้ผู้ถือหุ้นสามารถพิจารณาและออกความเห็นหรือลงคะแนนเสียงได้อย่างเหมาะสมในที่ประชุม โดยมีคณะกรรมการบริษัทฯ คณะกรรมการตรวจสอบ คณะกรรมการชุดย่อยต่างๆ ผู้สอบบัญชีรับอนุญาตและตลอดจนผู้บริหารของบริษัทฯ เข้าร่วมประชุมเพื่อตอบข้อซักถามของผู้ถือหุ้นทุกรายอย่างเท่าเทียมกัน

2. การปฏิบัติต่อผู้ถือหุ้นอย่างเท่าเทียมกัน

บริษัทฯ ได้ปฏิบัติตามแนวปฏิบัติที่ดีต่อสิทธิของผู้ถือหุ้นอย่างครบถ้วน โดยเฉพาะการดำเนินการให้ผู้ถือหุ้นมีสิทธิในการเสนอวาระการประชุมผู้ถือหุ้นสามัญและ/หรือเสนอชื่อบุคคลเพื่อสรรหาเป็นกรรมการประจำปี 2554 และ 2555 ล่วงหน้า ซึ่งถือว่าการปฏิบัติต่อผู้ถือหุ้นทุกรายอย่างเป็นธรรม สำหรับการประชุมผู้ถือหุ้นสามัญประจำปี 2554 ที่ผ่านมา บริษัทฯ ได้ดำเนินการให้ผู้ถือหุ้นใช้สิทธิในการเสนอวาระการประชุมผู้ถือหุ้นสามัญและ/หรือเสนอชื่อบุคคลเพื่อสรรหาเป็นกรรมการล่วงหน้าในระหว่างวันที่ 15 มีนาคม - 5 เมษายน 2554 และได้แจ้งให้ผู้ถือหุ้นทราบผ่านตลาดหลักทรัพย์แห่งประเทศไทยพร้อมทั้งลงประกาศไว้ในเว็บไซต์ของบริษัทฯ ที่ www.mitsubishi-kye.com ระบุถึงขั้นตอนและวิธีการในการพิจารณาที่ชัดเจนและโปร่งใส ซึ่งในการประชุมผู้ถือหุ้นสามัญประจำปี 2554 ไม่มีผู้ถือหุ้นเสนอวาระการประชุมและ/หรือเสนอชื่อบุคคลเพื่อสรรหาเป็นกรรมการ แต่อย่างใด

สำหรับการประชุมผู้ถือหุ้นสามัญประจำปี 2555 ที่จะจัดขึ้นในเดือนกรกฎาคมนี้ บริษัทฯ ก็ได้แจ้งให้ผู้ถือหุ้นเสนอเรื่องเพื่อบรรจุเป็นวาระการประชุมและ/หรือเสนอชื่อบุคคลเพื่อเลือกตั้งเป็นกรรมการล่วงหน้าเช่นเดียวกัน โดยผู้ถือหุ้นสามารถเสนอไปที่ information@kye.meap.com หรือทางโทรสาร หรือทางไปรษณีย์ลงทะเบียนระหว่างวันที่ 19 มีนาคม - 9 เมษายน 2555 ซึ่งบริษัทฯ ได้มีหนังสือแจ้งรายละเอียดต่อตลาดหลักทรัพย์ฯ ในเรื่องดังกล่าวแล้ว

3. บทบาทของผู้มีส่วนได้เสีย

บริษัทฯ ได้ตระหนักและให้ความสำคัญต่อสิทธิของผู้มีส่วนได้เสียทุกกลุ่มทั้งภายในและภายนอกบริษัทฯ ตั้งแต่ลูกค้าผู้ถือหุ้น พนักงานตลอดจนสังคมและสิ่งแวดล้อมตั้งหลักการกำกับดูแลกิจการที่ดีของบริษัทฯ เพื่อใช้เป็นแนวทางในการปฏิบัติในการดำเนินงาน และถือว่าเป็นภาระหน้าที่ที่สำคัญของทุกคน ซึ่งที่ผ่านมาบริษัทฯ จัดให้มีการประชุมต่างๆ อาทิ การประชุมผู้ถือหุ้น การประชุมลูกค้า การประชุม Vendor เพื่อสร้างความสัมพันธ์ในการตกลงราคาอย่างเป็นธรรม และประชุมร่วมกับสหภาพแรงงานของบริษัทฯ เพื่อให้ผู้มีส่วนได้เสียกลุ่มต่างๆ ที่เกี่ยวข้องกับบริษัทฯ ได้รับการปฏิบัติด้วยดี อันเป็นการสร้างความสัมพันธ์อันดีและประโยชน์ต่อผู้มีส่วนได้เสียทุกกลุ่ม

ผู้ถือหุ้น

บริษัทฯ ตระหนักถึงการดูแลและการปฏิบัติต่อสิทธิของผู้ถือหุ้นตามหลักการกำกับดูแลกิจการที่ดี ตามที่กล่าวไว้ในหมวดเรื่องสิทธิของผู้ถือหุ้น และเรื่องการปฏิบัติต่อผู้ถือหุ้นอย่างเท่าเทียมกัน

พนักงาน

1. มีการให้ผลตอบแทนและสวัสดิการที่เหมาะสมและเป็นธรรมดังนี้
 - สวัสดิการรับส่งพนักงานให้ครอบคลุมพื้นที่พักอาศัยของพนักงาน
 - สวัสดิการโรงอาหารโดยจัดให้มีอาหารที่ถูกต้องสุขลักษณะ และจำหน่ายในราคาที่เหมาะสม ณ โรงอาหารของบริษัทฯ
 - การให้ทุนการศึกษาประจำปีแก่บุตรของพนักงาน ตั้งแต่ระดับประถมศึกษาจนถึงระดับปริญญาตรี
 - สวัสดิการสำหรับพนักงานทุกระดับในด้านต่างๆ คือ การมงคลสมรส การคลอดบุตร การช่วยเหลือกรณีเสียชีวิตของพนักงาน หรือครอบครัวของพนักงาน กองทุนสำรองเลี้ยงชีพ การตรวจสุขภาพประจำปี สหกรณ์ออมทรัพย์
2. ดูแลรักษาสภาพแวดล้อมในการทำงานให้มีความปลอดภัยต่อชีวิตและทรัพย์สินของพนักงาน
3. การแต่งตั้งและโยกย้ายพนักงาน รวมถึงการให้รางวัลและการลงโทษได้กระทำด้วยความสุจริต ยุติธรรม และตั้งอยู่บนพื้นฐานความรู้ ความสามารถ และความเหมาะสมของพนักงานเป็นสำคัญ
4. ให้ความสำคัญต่อการพัฒนาความรู้ ความสามารถ และทักษะของพนักงาน โดยให้โอกาสอย่างทั่วถึง และสม่ำเสมอ
5. ปฏิบัติตามกฎหมายและข้อกำหนดต่าง ๆ ที่เกี่ยวข้องกับพนักงานอย่างเคร่งครัด

ลูกค้า

1. ส่งมอบผลิตภัณฑ์ที่มีคุณภาพตรงตาม หรือสูงกว่าความคาดหวังของลูกค้า ภายใต้เงื่อนไขที่เป็นธรรม
2. ให้ข้อมูลเกี่ยวกับผลิตภัณฑ์และบริการที่ถูกต้อง เพียงพอ และทันต่อเหตุการณ์แก่ลูกค้า เพื่อให้ลูกค้ามีข้อมูลเพียงพอในการตัดสินใจโดยไม่มีกรกล่าวเกินความเป็นจริงทั้งในการโฆษณา หรือในการสื่อสารช่องทางอื่นๆ กับลูกค้าอันเป็นเหตุให้ลูกค้าเกิดความเข้าใจผิดเกี่ยวกับคุณภาพ ปริมาณ หรือเงื่อนไขใด ๆ ของสินค้าและบริการ
3. รักษาความลับของลูกค้าและไม่นำไปใช้ประโยชน์ต่อตนเอง หรือผู้ที่เกี่ยวข้องโดยมิชอบ
4. ตอบสนองความต้องการของลูกค้าด้วยความรวดเร็ว และจัดให้มีระบบและช่องทางให้ลูกค้าร้องเรียนเกี่ยวกับคุณภาพของสินค้าและบริการได้อย่างมีประสิทธิภาพ

คู่แข่งทางการค้า

1. ประพฤติปฏิบัติภายใต้กรอบกติกาของการแข่งขันที่ดี
2. ไม่แสวงหาข้อมูลที่เป็นความลับของคู่แข่งทางการค้าด้วยวิธีการที่ไม่สุจริต หรือไม่เหมาะสม
3. ไม่ทำลายชื่อเสียงของคู่แข่งทางการค้า ด้วยการกล่าวหาในทางที่ไม่ชอบธรรม หรือไม่สุจริต

คู่ค้าและ / หรือเจ้าหน้าที่

1. ปฏิบัติต่อเจ้าหน้าที่อย่างเสมอภาคและเป็นธรรม และตั้งอยู่บนพื้นฐานของการได้รับผลตอบแทนที่เป็นธรรมต่อทั้งสองฝ่าย
2. ปฏิบัติตามสัญญา หรือเงื่อนไขต่าง ๆ ที่ตกลงกันไว้อย่างเคร่งครัด กรณีที่ไม่สามารถปฏิบัติตามเงื่อนไขข้อใดข้อหนึ่ง ต้องรีบแจ้งให้คู่ค้า และ/หรือเจ้าหน้าที่ทราบล่วงหน้าเพื่อร่วมกันพิจารณาหาแนวทางการแก้ไข
3. ในการเจรจาต่อรองทางธุรกิจ ฟังละเว้นการเรียก รับ หรือแสวงหาผลประโยชน์ใด ๆ ที่ไม่สุจริตในการค้า
4. หากมีข้อมูลว่ามีการเรียกรับ หรือแสวงหาผลประโยชน์ใด ๆ ที่ไม่สุจริตเกิดขึ้น พึงเปิดเผยรายละเอียดต่อเจ้าหน้าที่ และร่วมกันแก้ไขปัญหาโดยยุติธรรมอย่างรวดเร็ว
5. รายงานข้อมูลทางการเงินที่ถูกต้อง ครบถ้วน และตรงเวลาให้กับเจ้าหน้าที่อย่างสม่ำเสมอ

สังคมและส่วนรวม

1. ส่งเสริมให้พนักงานของบริษัท มีจิตสำนึกและความรับผิดชอบต่อสังคมและสิ่งแวดล้อมภายในระบบการจัดการสิ่งแวดล้อมตามมาตรฐานการจัดการสิ่งแวดล้อม (ISO 14001)
2. รับผิดชอบต่อและยึดมั่นในการดูแลรักษาสิ่งแวดล้อม ตลอดจนขนบธรรมเนียมประเพณีท้องถิ่นที่องค์กรตั้งอยู่
3. ดำเนินกิจกรรมเพื่อร่วมสร้างสรรค์สังคม ชุมชน และสิ่งแวดล้อมอย่างสม่ำเสมอ เพื่อให้ชุมชนที่บริษัท ตั้งอยู่มีคุณภาพชีวิตที่ดีขึ้น ทั้งที่ดำเนินการเองและร่วมมือกับรัฐ ตลอดจนชุมชน และในปีที่ผ่านมาบริษัท ได้บริจาคเงินช่วยเหลือผู้ประสบภัยน้ำท่วมผ่านสภาอากาศชาติไทย
4. ป้องกันอุบัติเหตุ และควบคุมการปล่อยของเสียให้อยู่ในระดับดีกว่ามาตรฐานที่ยอมรับได้
5. ตอบสนองอย่างรวดเร็วและมีประสิทธิภาพต่อเหตุการณ์ที่มีผลกระทบต่อสิ่งแวดล้อมและชุมชน อันเนื่องมาจากการดำเนินงานของบริษัท โดยให้ความร่วมมืออย่างเต็มที่กับหน่วยงานภาครัฐ และหน่วยงานอื่นๆ ที่เกี่ยวข้อง

4. การเปิดเผยข้อมูลและความโปร่งใส

บริษัท ได้มีการเปิดเผยข้อมูลตามหลักเกณฑ์ที่ทางตลาดหลักทรัพย์ กำหนด อาทิ การรายงานทางการเงิน การเปลี่ยนแปลงกรรมการบริษัท กรรมการชด้อยต่างๆ การอนุมัติการทำรายการที่เกี่ยวข้องกัน เป็นต้น โดยผ่านทางระบบสารสนเทศ (SET Portal Straight Through) ของตลาดหลักทรัพย์แห่งประเทศไทย ภายหลังจากการประชุมคณะกรรมการบริษัท หรือการประชุมผู้ถือหุ้นทุกครั้ง รวมทั้งได้เปิดเผยรายละเอียดไว้ในรายงานประจำปี (แบบ 56-2) และแบบแสดงรายการข้อมูลประจำปี 2554 แบบ (56 - 1) แล้ว สำหรับส่วนงานนักลงทุนสัมพันธ์ นักลงทุนสามารถติดต่อสอบถามได้ที่หมายเลขโทรศัพท์ 0-2337 - 2900 ต่อ 510 หรือที่ E-mail : information@kye.meap.com

ในปีงบประมาณ 2554 บริษัทฯ ได้เข้าร่วมกิจกรรม “บริษัทจดทะเบียนพบผู้ลงทุน” (Opportunity Day) กับตลาดหลักทรัพย์แห่งประเทศไทย เมื่อวันที่ 24 กุมภาพันธ์ 2555 ที่ผ่านมา

5. ความรับผิดชอบของคณะกรรมการบริษัทฯ

บริษัทฯ ได้มีการกำหนด หลักจริยธรรมทางธุรกิจของบริษัทฯ โดยยึดหลักปรัชญาการบริหารของบริษัทฯ เป็นเกณฑ์ในการดำเนินธุรกิจ ซึ่งบริษัทฯ ตระหนักถึงความรับผิดชอบต่อผู้มีส่วนได้เสียโดยรวมเป็นสำคัญ โดยส่งเสริมให้กรรมการ ผู้บริหาร และพนักงานทุกคนปฏิบัติหน้าที่ภายใต้หลักจริยธรรมทางธุรกิจ 8 ประการ อาทิ การปฏิบัติตามกฎหมาย การเคารพสิทธิมนุษยชน การสร้างประโยชน์สู่สังคม การสร้างสามัคคีในชุมชนท้องถิ่น การมีส่วนร่วมในการแก้ไขปัญหาสิ่งแวดล้อม การสำนึกต่อหน้าที่ของพนักงานในสถานประกอบการ การส่งเสริมให้เกิดความร่วมมือที่ดีต่อผู้มีส่วนได้เสีย และการจัดการความขัดแย้งทางผลประโยชน์ให้มีระบบควบคุมจัดการที่เคร่งครัดในแนวทางการดำเนินธุรกิจที่โปร่งใสและเป็นธรรม

ปัจจุบัน บริษัทฯ มีกรรมการอิสระจำนวน 5 ท่าน จากกรรมการบริษัทฯ ทั้งหมด 15 ท่าน ซึ่งเป็นไปตามแนวทางการปฏิบัติในเรื่องหลักการกำกับดูแลกิจการที่ดี โดยควรมีกรรมการอิสระอย่างน้อย 1 ใน 3 ของจำนวนคณะกรรมการบริษัทฯ ทั้งหมด ซึ่งทำให้ผู้ถือหุ้นมั่นใจได้ว่าสิทธิและประโยชน์ต่างๆ จะได้รับการดูแลอย่างทั่วถึง และปกป้องผลประโยชน์ของบริษัทฯ อย่างเต็มที่ นอกจากนี้ยังมีการถ่วงดุลภายในโครงสร้างของคณะกรรมการบริษัทฯ กล่าวคือ มีกรรมการที่ไม่เป็นผู้บริหารจำนวน 10 ท่าน มากกว่ากรรมการที่เป็นผู้บริหารที่มีจำนวน 5 ท่าน เพื่อให้กรรมการที่ไม่เป็นผู้บริหารสามารถแสดงความเห็นอย่างมีอิสระในการพิจารณาเรื่องต่างๆ ในการประชุมคณะกรรมการบริษัทฯ ได้อย่างเต็มที่อีกด้วย

บริษัทฯ ได้แบ่งแยกตำแหน่งอำนาจหน้าที่ และตัวบุคคลระหว่างประธานกรรมการบริษัทและกรรมการผู้จัดการออกจากกัน เพื่อให้เกิดการถ่วงดุลอำนาจซึ่งกันและกัน รวมทั้งบริษัทฯ ยังได้จัดตั้งคณะกรรมการบริหารขึ้นมา เพื่อพิจารณาเรื่องสำคัญของบริษัทฯ ด้วยความรอบคอบและก่อให้เกิดประโยชน์ต่อบริษัทฯ อย่างสูงสุด

ในปีงบประมาณ 2554 บริษัทฯ มีการประชุมคณะกรรมการบริษัทฯ รวม 6 ครั้ง ส่วนคณะกรรมการชุดย่อยอื่นๆ ก็มีการประชุมในรอบปี อาทิ มีการประชุมคณะกรรมการตรวจสอบรวม 6 ครั้ง ประชุมคณะกรรมการกำหนดราคาสินค้ารวม 3 ครั้ง ประชุมคณะกรรมการสรรหาและกำหนดค่าตอบแทนรวม 2 ครั้ง คณะกรรมการบริหารมีการประชุมร่วมกันทุกเดือนๆ ละ 2 ครั้ง เพื่อให้บริษัทฯ สามารถดำเนินงานได้อย่างคล่องตัวและมีประสิทธิภาพ การเข้าร่วมประชุมคณะกรรมการบริษัทฯ กรรมการส่วนใหญ่เข้าร่วมประชุมอย่างสม่ำเสมอ ซึ่งรายละเอียดการเข้าร่วมประชุมของกรรมการแต่ละท่านปรากฏดังนี้

คณะกรรมการ	จำนวนครั้งที่เข้าร่วมประชุม / จำนวนครั้งที่มีการประชุม				
	BOD	A/C	P/P	N/R	รวม
1. นายสถาพร กวีตานนท์	0/6				0/6
2. นายประพัฒน์ โพธิ์วรคุณ	6/6			2/2	8/8
3. นายชาดาฮีโร โทมิตะ	6/6		3/3	2/2	11/11
4. นายโกมล วงศ์ทองศรี	6/6	6/6		2/2	14/14
5. นายทาดาชิ คาวาโกอิชิ *	3/6				3/6
6. นายศุภชัย เศรษฐเสถียร	6/6				6/6
7. นายอศิระ นาคามิชิ	6/6		2/2		8/8
8. นายฮิเดอากิ นากาโตโมะ*	2/6				2/6
9. นายโยชิฟูมิ เบปป์ *	4/6				4/6

คณะกรรมการ	จำนวนครั้งที่เข้าร่วมประชุม / จำนวนครั้งที่มีการประชุม				
	BOD	A/C	P/P	N/R	รวม
10. ร้อยตำรวจตรีเกรียงศักดิ์ โลหะชาละ	6/6		1/3		7/9
11. นายประพนธ์ โปธิวิรุณ	4/6				4/6
12. นายจักษ์ชัย พานิชพัฒน์	6/6	6/6		2/2	14/14
13. นายอรรถกฤษ วิสุทธิพันธ์	6/6	6/6	3/3		15/15
14. นายมนู เลียวไพโรจน์	5/6		2/3	2/2	9/11
15. นายโยชิคะซึ นันคะคุ	2/2				2/2
@ นายอิโรชิ อิตो	4/4		1/1		5/5

- หมายเหตุ
- @ นายอิโรชิ อิตอ ลาออกจากการเป็นกรรมการบริษัท มีผลตั้งแต่วันที่ 9 พฤศจิกายน 2554
 - *หมายถึง กรรมการที่มีภูมิลำเนาอยู่ต่างประเทศ และเป็นผู้สนับสนุนธุรกิจของบริษัท ด้านเทคโนโลยี และด้านการตลาดในต่างประเทศ ทำให้เข้าร่วมประชุมกรรมการบริษัท ได้บางครั้ง
 - ความหมายของการประชุมแต่ละคณะ

BOD	=	คณะกรรมการบริษัท
A/C	=	คณะกรรมการตรวจสอบ
P/P	=	คณะกรรมการกำหนดราคาสินค้า
N/R	=	คณะกรรมการสรรหา และกำหนดค่าตอบแทน

การดูแลเรื่องการใช้ข้อมูลภายใน

บริษัท มีมาตรการจัดการความปลอดภัยของข้อมูลหลักในการดำเนินธุรกิจของบริษัท ซึ่งไม่เพียงแต่เฉพาะข้อมูลที่เป็นความลับทางธุรกิจของบริษัท เท่านั้น แต่ยังรวมถึงข้อมูลสำคัญอื่นๆ ที่เกี่ยวข้องเพื่อมิให้เกิดการรั่วไหล ขณะเดียวกันก็เพื่อเป็นการป้องกันมิให้ ผู้บริหารหรือหน่วยงานหนึ่งหน่วยงานใดที่ได้รับทราบข้อมูลภายในเปิดเผยข้อมูลให้แก่บุคคลภายนอก หรือบุคคลที่ไม่มีหน้าที่เกี่ยวข้องกับธุรกิจของบริษัท เว้นแต่ผู้บริหารระดับสูงหรือผู้ที่ได้รับมอบหมายจากบริษัท เท่านั้น ซึ่งมาตรการดังกล่าวจะสามารถป้องกันการนำข้อมูลภายในไปแสวงหาผลประโยชน์ทั้งทางตรงหรือทางอ้อมแก่ตนเองหรือผู้อื่น

บุคลากร

สำหรับรอบปีสิ้นสุด ณ วันที่ 31 มีนาคม 2555 พนักงานประจำของบริษัท มีจำนวนทั้งสิ้น 1,162 คน มีรายละเอียดดังนี้

พนักงานประจำสายงานผลิต	จำนวน 879 คน
พนักงานประจำสายงานบริหารและสนับสนุนการผลิต	จำนวน 283 คน

ผลตอบแทนรวมของพนักงานบริษัท

ในปีงบประมาณ 2554 เท่ากับ 592.67 ล้านบาท ในรูปของเงินเดือน ค่าแรง ค่าล่วงเวลาและโบนัส รวมทั้งบริษัทฯ ยังมีสวัสดิการที่ให้กับพนักงานอีก เช่น กองทุนสำรองเลี้ยงชีพ, ค่ารักษาพยาบาล, รถรับส่งพนักงาน และค่าอาหารกลางวัน เป็นต้น

นโยบายในการพัฒนาศักยภาพของพนักงาน

บริษัทฯ ถือเป็นนโยบายหลักที่สำคัญประการหนึ่งในเรื่องการพัฒนาบุคลากร โดยบริษัทฯ จัดให้มีการอบรมพนักงานในระดับต่างๆ ทั้งภายในและภายนอกบริษัทฯ โดยมีระดับความเข้มข้นของการดำเนินการต่อเนื่องและมากขึ้นเรื่อยๆ เริ่มต้นด้วยการจัดทำการศึกษาความต้องการด้านการฝึกอบรมในหัวข้อต่างๆ ของทุกฝ่าย จากผู้บังคับบัญชาทุกระดับ แยกแยะออกเป็นภาพรวมของทั้งบริษัทฯ และแจกแจงตามกลุ่มของการปฏิบัติงาน ตามความจำเป็นเร่งด่วนเพื่อตอบสนองต่อการปฏิบัติงานประจำและในอนาคต มีการดำเนินการตรวจวัดระดับของความพึงพอใจของการฝึกอบรมในปีที่ผ่านมาว่ามีระดับความพึงพอใจในด้านต่างๆ มากน้อยเพียงใดและมีอะไรบ้างที่จะต้องปรับปรุงแล้วจึงนำมาจัดทำแผนฝึกอบรมประจำปีภายในของบริษัทฯ เพื่อกำหนดผู้เข้ารับการฝึกอบรมให้เหมาะสมตามหน้าที่ที่รับผิดชอบ และด้วยรูปแบบที่แตกต่างกันไปตามกลุ่มของผู้เข้าอบรม

การฝึกอบรมภายนอกบริษัทฯ นั้น บริษัทฯ จะพิจารณาให้พนักงานเข้ารับการอบรมจากสถาบันภายนอกตามความเหมาะสม และทันต่อสถานการณ์จากปัจจัยต่างๆ ที่เข้ามากระทบต่อการดำเนินการของทางบริษัทฯ ภายใต้งบประมาณการฝึกอบรม ที่แต่ละฝ่ายกำหนดไว้ ทั้งนี้การดำเนินการปรับปรุงในภาพรวม เพื่อให้ได้ระบบที่ยั่งยืนอีกหลายๆ โครงการ ก็ยังเป็นอีกสิ่งหนึ่งที่ต้องดำเนินการ เพื่อให้บรรลุในผลรวมของประสิทธิภาพองค์กรในท้ายที่สุด

ปัจจัยความเสี่ยง

1. ความเสี่ยงที่เกี่ยวข้องกับสภาวะการตลาด และการแข่งขัน

1.1 ความเสี่ยงในเรื่องราคาวัตถุดิบในตลาดโลกที่มีแนวโน้มที่เพิ่มขึ้นอย่างต่อเนื่อง โดยเฉพาะวัตถุดิบที่สำคัญที่ใช้สำหรับการผลิตสินค้า เช่น พลาสติก ทองแดง อลูมิเนียม นอกเหนือจากนั้นปัจจัยในเรื่องของราคาน้ำมันที่มีความผันผวนในตลาดโลกที่ส่งผลกระทบต่อราคาขายปลีกในประเทศ และส่งผลกระทบต่อต้นทุนและค่าใช้จ่ายในการผลิตของแต่ละผลิตภัณฑ์เพิ่มสูงขึ้นด้วย ปัจจัยดังกล่าวมีผลต่อความสามารถในการแข่งขันอย่างหลีกเลี่ยงไม่ได้ทั้งตลาดในประเทศและตลาดต่างประเทศ

1.2 ความเสี่ยงจากผลกระทบจากภัยพิบัติธรรมชาติที่เกิดขึ้นทั้งในประเทศและต่างประเทศ และมีผลกระทบต่อระบบ Supply Chain System ของผู้ผลิตชิ้นส่วนและวัตถุดิบที่ใช้สำหรับการผลิตสินค้า อาทิ เหตุการณ์น้ำท่วมใหญ่ในเดือนตุลาคม 2554 ในประเทศไทย ทำให้บริษัทผู้ผลิตชิ้นส่วนหลายรายไม่สามารถประกอบกิจการได้ ซึ่งส่งผลกระทบต่อระบบการผลิต นอกเหนือจากนั้น ภัยพิบัติทางธรรมชาติยังก่อให้เกิดความเสียหายกับรายได้เกษตรกร จนส่งผลกระทบต่อค่าใช้จ่ายของประชาชนหรือผู้บริโภคให้ลดลงอีกด้วย บริษัทฯ จึงได้ปรับกลยุทธ์สำหรับการผลิตและการขายเพื่อให้สามารถส่งมอบสินค้าให้เป็นไปตามแผนที่วางไว้บริษัทฯ ยังได้มีการปรับแผนธุรกิจบางประการ เพื่อพลิกวิกฤตการณ์ที่เกิดขึ้นให้กลายเป็นโอกาสเพื่อเพิ่มยอดขายให้สูงขึ้น

1.3 ความเสี่ยงจากสภาพเศรษฐกิจและการเมืองภายในประเทศ จากสถานการณ์การเมืองที่ผ่านมาส่งผลกระทบต่อความผันผวนในการดำเนินธุรกิจ การส่งสินค้าวัตถุดิบและชิ้นส่วน ตลอดจนกระบวนการผลิต กระบวนการจัดส่งสินค้า และยังทำให้เกิดความไม่เชื่อมั่นการชะลอตัว การจับจ่ายใช้สอยของผู้บริโภค ซึ่งถือเป็นความเสี่ยงต่อการขายสินค้าภายในประเทศในช่วงเวลาที่ผ่านมา

2. ความเสี่ยงทางด้านการเงิน

2.1 ความเสี่ยงจากเงินตราต่างประเทศ บริษัทฯ มีความเสี่ยงจากอัตราแลกเปลี่ยนเงินตราต่างประเทศ ซึ่งเกิดจากขายสินค้า ชำระค่าสินค้า วัตถุดิบ เครื่องจักรและอุปกรณ์ ที่เป็นเงินตราต่างประเทศ บริษัทฯ ได้ทำสัญญาซื้อขายเงินตราต่างประเทศล่วงหน้า ซึ่งรายการดังกล่าวจะมีอายุไม่เกินหนึ่งปี เพื่อป้องกันความเสี่ยงของหนี้สินทางการเงินที่เป็นเงินตราต่างประเทศ

2.2 ความเสี่ยงด้านอัตราดอกเบี้ย หมายถึง ความเสี่ยงที่เกิดจากการเปลี่ยนแปลงที่จะเกิดในอนาคตของอัตราดอกเบี้ยในตลาด ซึ่งส่งผลกระทบต่อภาระดำเนินงานและกระแสเงินสดของบริษัทฯ เนื่องจากดอกเบี้ยมีอัตราลอยตัว อย่างไรก็ตามผู้บริหารเชื่อว่า บริษัทฯ ไม่มีความเสี่ยงในอัตราดอกเบี้ยอย่างเป็นสาระสำคัญ เนื่องจากบริษัทฯ ไม่มีเงินกู้ยืมและวันครบกำหนดของเงินฝากและสินทรัพย์ทางการเงินอื่น มีระยะสั้นและดอกเบี้ยเป็นไปตามอัตราตลาด ดังนั้น บริษัทฯ จึงไม่ได้ทำสัญญาเพื่อป้องกันความเสี่ยงดังกล่าวไว้

2.3 ความเสี่ยงทางด้านสินเชื่อ คือความเสี่ยงที่ลูกค้าหรือคู่สัญญาไม่สามารถชำระหนี้ให้แก่บริษัทฯ ตามเงื่อนไขที่ตกลงกันไว้เมื่อครบกำหนดฝ่ายบริหารได้กำหนดนโยบายทางด้านสินเชื่อเพื่อควบคุมความเสี่ยงทางด้านสินเชื่อดังกล่าวอย่างสม่ำเสมอ โดยการวิเคราะห์ฐานะทางการเงินของลูกค้าทุกรายที่ขอวงเงินสินเชื่อในระดับหนึ่งๆ อย่างไรก็ตาม บริษัทฯ ไม่ได้คาดว่าจะเป็นผลเสียหากมีสาระสำคัญจากการเก็บหนี้ไม่ได้

2.4 ความเสี่ยงจากสภาพคล่อง บริษัทฯ มีการควบคุมความเสี่ยงจากการขาดสภาพคล่องโดยการรักษาระดับของเงินสดและรายการเทียบเท่าเงินสดให้เพียงพอต่อการดำเนินงานบริษัทฯ และเพื่อทำให้ผลกระทบจากความผันผวนของกระแสเงินสดลดลง

3. ความเสี่ยงทางด้านแรงงาน

ประเทศไทยประสบปัญหาขาดแคลนแรงงานในทุกภาคส่วน เนื่องจากอัตราเพิ่มของประชากรต่ำมาก และสินค้าเกษตรมีราคาดีขึ้นอันเป็นผลมาจากนโยบายภาครัฐ ทำให้แรงงานกลับไปทำงานภาคเกษตรซึ่งมีรายได้ดีกว่า และประชาชนนิยมศึกษาต่อสูงขึ้นในระดับปริญญา ทำให้คนเหลือมาสู่ภาคแรงงานน้อยมาก

ดังนั้น จึงทำให้เกิดการแย่งแรงงาน โดยการเสนอค่าตอบแทนและสวัสดิการที่สูงขึ้น เพื่อให้ได้แรงงานเข้ามาทำงานทางบริษัทฯ ได้ใช้มาตรการในหลายรูปแบบ รวมทั้งเสนอค่าตอบแทนและสวัสดิการจูงใจที่แข่งขันได้ จึงสามารถหาแรงงานเข้ามาทำงานได้อย่างต่อเนื่อง

4. ความเสี่ยงด้านกฎหมายที่มีการเปลี่ยนแปลง

ในช่วงปี 2554 ที่ผ่านมา ประเทศไทยได้มีกฎหมายและข้อกำหนดใหม่ๆ ออกมาใช้บังคับ เช่น การปรับภาษีเงินได้นิติบุคคลตามรอบบัญชีที่กำหนด อัตราค่าจ้างขั้นต่ำตามมาตรฐานฝีมือแรงงาน กฎหมายเกี่ยวกับสิ่งแวดล้อม ความปลอดภัย และชีวอนามัย การอนุรักษ์พลังงาน ข้อกำหนดมาตรฐานผลิตภัณฑ์อุตสาหกรรม เป็นต้น บริษัทฯ มีหน่วยงานที่รับผิดชอบดูแลและติดตามการมีผลบังคับใช้ของกฎหมายและข้อกำหนดดังกล่าว พร้อมรายงานให้ผู้บริหารระดับสูงทราบ และสั่งการให้มีการปฏิบัติให้สอดคล้องหรือเป็นไปตามที่กำหนดไว้ทุกประการ

การควบคุมภายใน

บริษัท ตระหนักถึงบทบาทและหน้าที่ในเรื่องการบริหารจัดการ และการกำกับดูแลเรื่องระบบการควบคุมภายในและการบริหารความเสี่ยงพร้อมกันไปด้วย ทั้งนี้ เพื่อให้การดำเนินงานหรือการปฏิบัติงานเป็นไปอย่างมีประสิทธิภาพ ประสิทธิผล ตามนโยบาย ข้อบังคับ และมติของคณะกรรมการบริษัท และของผู้ถือหุ้น รวมถึงการยึดถือและปฏิบัติตามข้อกำหนด ประกาศ และหลักเกณฑ์ที่เกี่ยวข้องต่างๆ อย่างเคร่งครัด

ในการควบคุมภายในของบริษัท คณะกรรมการบริหารรวมถึงผู้บริหารในระดับการจัดการต่างๆ จะมีการกำหนดนโยบายวัตถุประสงค์ ค่าเป้าหมายของบริษัท ประจำปี ในแต่ละฝ่ายต่างๆ ซึ่งจะมีการชี้แจงให้พนักงานนำไปปฏิบัติเพื่อให้บรรลุเป้าหมายดังกล่าว บริษัท ก็จะมีระบบการติดตามการปฏิบัติการซึ่งจะมีระบบการประชุมในระดับต่างๆ ทั้งที่มีการประชุมเป็นรายสัปดาห์ รายเดือน รายไตรมาส และการทบทวนการบริหารจัดการราย 6 เดือน ซึ่งเป็นการรายงานผลการปฏิบัติพร้อมทั้งรับฟังการสั่งการปรับปรุงแก้ไข โดยผู้บริหารเพื่อให้การดำเนินงานให้บรรลุตามเป้าหมายและวัตถุประสงค์ของบริษัท

บริษัท มีหน่วยงานที่รับผิดชอบงานตรวจสอบภายใน ซึ่งถือเป็นองค์กรอิสระได้ทำหน้าที่ประเมินความเพียงพอและประสิทธิผลของระบบการควบคุมภายในและการบริหารความเสี่ยงขององค์กร ซึ่งจะดำเนินกิจกรรมการตรวจสอบภายในตามแผนการตรวจสอบประจำปีซึ่งได้รับการอนุมัติจากกรรมการผู้จัดการและคณะกรรมการตรวจสอบ โดยทำการตรวจสอบติดตามผลการปฏิบัติงานในหน่วยงานต่างๆ ในด้านระบบการควบคุมภายใน การปฏิบัติตามข้อบังคับหรือกฎเกณฑ์ของบริษัท ข้อกำหนด หรือกฎหมายที่เกี่ยวข้องต่างๆ ซึ่งจะมีการรายงานผลการตรวจสอบทั้งต่อคณะกรรมการบริหารและต่อคณะกรรมการตรวจสอบโดยตรง เพื่อรับทราบและพิจารณา รวมถึงการรายงานผลการดำเนินงานที่รุนแรงต่างๆ การดำเนินการติดตามผลการปฏิบัติการแก้ไขหรือปรับปรุงการดำเนินงานตามผลการตรวจสอบภายใน ซึ่งคณะกรรมการตรวจสอบได้รับทราบพร้อมให้ความเห็น ข้อเสนอแนะเพื่อการปรับปรุงแก้ไขต่อฝ่ายจัดการต่อไป

คณะกรรมการตรวจสอบ จะดำเนินการสอบทานความถูกต้อง เชื่อถือได้ในรายงานทางการเงินซึ่งได้มีการนำเสนอจากฝ่ายจัดการของบริษัท ที่ผ่านการสอบทานจากผู้สอบบัญชีแล้ว ทั้งรายไตรมาสและรายประจำปี การสอบทานระบบการควบคุมภายใน การปฏิบัติงานตามข้อกำหนด กฎหมายและระเบียบที่เกี่ยวข้องกับบริษัท การพิจารณาเสนอแต่งตั้งผู้สอบบัญชีและค่าตอบแทนการสอบบัญชีประจำปี รวมทั้งการพิจารณารายการที่เกี่ยวข้องกันหรือรายการที่อาจมีความขัดแย้งทางผลประโยชน์ ซึ่งคณะกรรมการตรวจสอบจะรายงานผลการสอบทานต่อที่ประชุมคณะกรรมการบริษัท ในทุกไตรมาสเพื่อทราบและพิจารณาด้วย

บริษัท ได้มีการจัดตั้งคณะกรรมการบริหารความเสี่ยง ซึ่งมีกรรมการผู้จัดการเป็นประธาน โดยมีองค์คณะจากผู้บริหารงานจากส่วนต่างๆ และกลุ่มคณะทำงานจากฝ่ายจัดการต่างๆ ครอบคลุมทั้งบริษัท

คณะกรรมการบริหารความเสี่ยง ได้กำหนดนโยบายจัดตั้งให้มีระบบบริหารความเสี่ยงที่มีการชี้บ่งความเสี่ยงและระดับความเสี่ยง การประเมินและมาตรการจัดการความเสี่ยง รวมทั้งการติดตามความเสี่ยงที่เกี่ยวข้องทุกด้านอันอาจมีผลกระทบต่อ การดำเนินธุรกิจของบริษัท โดยมีวัตถุประสงค์ในการบริหารจัดการความเสี่ยงของบริษัท อย่างเป็นระบบเดียวกัน ด้วยการจัดการหลีกเลี่ยง หรือลด หรือโอน หรือยอมรับความเสี่ยงดังกล่าวอย่างมีประสิทธิภาพ โดยคำนึงถึงการบรรลุเป้าหมายขององค์กรเป็นสำคัญ

ในช่วงปีงบประมาณที่ผ่านมา คณะกรรมการบริหารความเสี่ยงได้ดำเนินการสอบทานการชี้บ่งความเสี่ยงและการประเมินระดับความเสี่ยง รวมทั้งมาตรการจัดการความเสี่ยงของกลุ่มคณะทำงานจากฝ่ายจัดการต่างๆ ทั้งบริษัท ซึ่งได้มีการทบทวนการจัดการความเสี่ยงต่างๆ ให้มีประสิทธิภาพและความเหมาะสมต่อองค์กร พร้อมทั้งการติดตามและรายงานกิจกรรมการดำเนินการด้านบริหารความเสี่ยงจากฝ่ายจัดการต่างๆ ต่อคณะกรรมการตรวจสอบและคณะกรรมการบริษัท ได้รับทราบและพิจารณาต่อไป

รายการระหว่างกัน

สำหรับรอบระยะเวลาบัญชี ปี 2553 และปี 2554 บริษัทมีการทำรายการกับบุคคลที่อาจมีความขัดแย้ง โดยมีรายละเอียดสรุปได้ดังนี้

ลำดับ	บุคคลที่อาจมีความขัดแย้ง	ความสัมพันธ์	ลักษณะรายการ	มูลค่ารายการระหว่างกัน (ล้านบาท)		ความจำเป็นและความสมเหตุสมผล
				ณ 31 มี.ค.54	ณ 31 มี.ค.55	
1	1.1) บริษัท มิตซูบิชิ อิเล็กทริก คอร์ปอเรชั่น จำกัด (MELCO)	เป็นบริษัทใหญ่ของบริษัทฯ ถือหุ้นในบริษัทฯ ร้อยละ 40.81 สำนักงานตั้งอยู่ที่ประเทศญี่ปุ่น	ขายสินค้าและชิ้นส่วนอะไหล่ บริษัทฯขายสินค้าสำเร็จรูป ประเภทเครื่องใช้ไฟฟ้าภายใน บ้าน ได้แก่ พัดลมไฟฟ้า, พัดลม ระบายอากาศ, ตู้เย็น, เครื่องปั้มน้ำ และชิ้นส่วนอะไหล่ให้แก่บริษัทที่ เกี่ยวข้อง	3,841.21	4,590.97	เนื่องจากบริษัทฯ เป็นผู้ผลิตเครื่องใช้ ไฟฟ้าภายใต้เครื่องหมายการค้า “มิตซูบิชิ อิเล็กทริก“ และ มี MELCO เป็นผู้ถือหุ้นใหญ่เมื่อ MELCO กำหนด นโยบายการแบ่ง ตลาดและกำหนดลักษณะของการ จำหน่ายสินค้าของบริษัทไว้อย่าง ชัดเจน บริษัทจึงจำเป็นต้องปฏิบัติ ตาม ซึ่งบริษัทได้ดำเนินการจำหน่าย สินค้าตามลักษณะดังกล่าว ก็มี ยอดเติบโตโดยตลอดแม้จะเป็นการ จำหน่ายให้บริษัทที่เกี่ยวข้องกันแต่ก็ เป็นการทำรายการที่สมเหตุสมผล
1.2) บริษัท มิตซูบิชิ อิเล็กทริก กันยงวัฒนา จำกัด (MKY)	เป็นบริษัทย่อยของบริษัทใหญ่ และเป็นนิติบุคคลที่มีกรรมการร่วมกัน คือ นายประพัฒน์ โพธิวรคุณ และ นายประพนธ์ โพธิวรคุณ โดย MELCO ถือหุ้นใน MKY ร้อยละ 48.5	2,733.93		3,052.16		
1.3) บริษัท มิตซูบิชิ อิเล็กทริก โลฟ เน็ตเวิร์ค คอร์ปอเรชั่น จำกัด (MSB.LN)	เป็นบริษัทย่อยของบริษัทใหญ่ และ มีสำนักงานตั้งอยู่ที่ประเทศญี่ปุ่น	155.73		342.45		
1.4) บริษัท มิตซูบิชิ อิเล็กทริก ไต้หวัน จำกัด (MSB.Taiwan)	เป็นบริษัทย่อยของบริษัทใหญ่ และ มีสำนักงานตั้งอยู่ที่ประเทศไต้หวัน	7.70		-		
1.5) บริษัท มิตซูบิชิ อิเล็กทริก เอเชีย พี ที อี จำกัด (MEAP)	เป็นบริษัทย่อยของบริษัทใหญ่ และ มีสำนักงานตั้งอยู่ที่ประเทศสิงคโปร์	357.12		344.55		
1.6) บริษัท มิตซูบิชิ อิเล็กทริก ออสเตรเลีย พี ที วาย จำกัด (MSB.Australia)	เป็นบริษัทย่อยของบริษัทใหญ่ และมี สำนักงานตั้งอยู่ที่ประเทศออสเตรเลีย	138.54		190.93		

ลำดับ ที่	บุคคลที่อาจมีความขัดแย้ง	ความสัมพันธ์	ลักษณะรายการ	มูลค่ารายการระหว่างกับ (ล้านบาท)		ความจำเป็นและความเหมาะสมผล
				ณ 31 มี.ค.54	ณ 31 มี.ค.55	
	1.7) บริษัท มิตรชุบิชิ อีเล็กทริก เรียวเดน แอร์คอนดิชันนิง แอนด์ วิซวลอินฟอร์เมชัน ซิสเต็มส์ (ฮ่องกง) จำกัด (MLH)	เป็นบริษัทย่อยของบริษัทใหญ่ และ มีสำนักงานตั้งอยู่ที่ประเทศฮ่องกง	บริษัทขายสินค้าสำเร็จรูป ประเภทเครื่องใช้ไฟฟ้าภายใน บ้าน ได้แก่ พัดลมไฟฟ้า, พัดลม ระบายอากาศ, ตู้เย็น, เครื่องปั้มน้ำ	261.30	308.57	เนื่องจากบริษัทฯ เป็นผู้ผลิตเครื่องใช้ ไฟฟ้าภายใต้เครื่องหมายการค้า “มิตรชุบิชิ อีเล็กทริก” และ มี MELCO เป็นผู้ถือหุ้นใหญ่เมื่อ MELCO กำหนด นโยบายการแบ่ง ตลาดและกำหนดลักษณะของการ จำหน่ายสินค้าของบริษัทไว้อย่าง ชัดเจน บริษัทจึงจำเป็นต้องปฏิบัติ ตาม ซึ่งบริษัทได้ดำเนินการจำหน่าย สินค้าตามลักษณะดังกล่าว ก็มี ยอดเติบโตโดยตลอดแม้จะเป็นการ จำหน่ายให้บริษัทที่เกี่ยวข้องกันแต่ก็ เป็นการทำรายการที่สมเหตุสมผล
	1.8) บริษัท Melco Sales Malaysia Sdn.Bhd. (เดิมชื่อ Antah Melco Sales & Services Sdn Bhd)	เป็นบริษัทย่อยของบริษัทใหญ่ และ มีสำนักงานตั้งอยู่ที่ประเทศมาเลเซีย		155.24	165.52	
	1.9) บริษัท มิตรชุบิชิ อีเล็กทริก เทรตติ้ง จำกัด (MT)	เป็นบริษัทย่อยของบริษัทใหญ่ และ มีสำนักงานตั้งอยู่ที่ประเทศญี่ปุ่น		12.10	8.59	
	1.10) บริษัท เมลโก้ เทรตติ้ง (ประเทศไทย) จำกัด (MT-T)	เป็นบริษัทย่อยของบริษัทใหญ่		5.48	4.22	
	1.11) บริษัท มิตรชุบิชิ อีเล็กทริก เวียดนาม จำกัด	เป็นบริษัทย่อยของบริษัทใหญ่ และ มีสำนักงานตั้งอยู่ที่ประเทศเวียดนาม		-	131.38	
2	2.1) บริษัท มิตรชุบิชิ อีเล็กทริก คอร์ปอเรชั่น จำกัด (MELCO)	เป็นบริษัทใหญ่ของบริษัทฯ ถือหุ้นใน บริษัทฯ ร้อยละ 40.81	ซื้อชิ้นส่วน วัสดุดิบ บริษัทฯ ซื้อชิ้นส่วนอิเล็กทรอนิกส์ใช้ ในการประกอบพัดลม และ ตู้เย็น	1.83	-	บริษัทฯ มีความจำเป็นต้องซื้อชิ้นส่วน และวัสดุดิบจากบริษัทที่เกี่ยวข้องกัน เนื่องจากข้อจำกัดที่จะต้องผลิตสินค้าให้ เป็นไปตามมาตรฐานของ “มิตรชุบิชิ” การซื้อชิ้นส่วนและวัสดุดิบในปริมาณ มากๆ โดยมีบริษัทย่อยของ MELCO ทำหน้าที่จัดหาชิ้นส่วนและวัสดุดิบ ต่างๆ จะทำให้ต้นทุนการผลิตถูกลง และสามารถควบคุมคุณภาพให้เป็น ไปตามที่ต้องการได้อีกด้วย
	2.2) บริษัท มิตรชุบิชิ อีเล็กทริก เอเชีย พี ที อี จำกัด (MEAP)	เป็นบริษัทย่อยของบริษัทใหญ่ และ มีสำนักงานตั้งอยู่ที่ประเทศสิงคโปร์		22.12	88.88	
	2.3) บริษัท Setsuyo Astec Corporation	เป็นบริษัทย่อยของบริษัทใหญ่		179.90	50.67	
	2.4) บริษัท ไทยริฟริเจอร์ชั่น คอมโพเนนท์ จำกัด (TRC)	เป็นนิติบุคคลที่มีกรรมกรร่วมกัน คือ นายประพัฒน์ โพธิ์วิรุณ	บริษัทฯ ซื้อชิ้นส่วนประเภท ทำความเย็น - Evaporator เพื่อใช้ประกอบ ตู้เย็น	28.78	31.87	
	2.5) บริษัท มิตรชุบิชิ อีเล็กทริก ออโตเมชัน (ประเทศไทย) จำกัด	เป็นบริษัทย่อยของบริษัทใหญ่	บริษัทฯ ซื้อชิ้นส่วนอิเล็กทรอนิกส์ ใช้ในการประกอบเครื่องปั้มน้ำ	138.49	142.05	

ลำดับ ที่	บุคคลที่อาจมีความขัดแย้ง	ความสัมพันธ์	ลักษณะรายการ	มูลค่ารายการระหว่างกัน (ล้านบาท)		ความจำเป็นและความสมเหตุสมผล
				ณ 31 มี.ค.54	ณ 31 มี.ค.55	
	2.6) บริษัท กุลธร เคอร์บี้ จำกัด (มหาชน) (KKC)	เป็นนิติบุคคลที่มีกรรมกร่วมกัน คือ นายประพัฒน์ โพธิ์วรคุณ	บริษัทฯ ซื้อคอมพิวเตอร์เพื่อใช้ ประกอบตู้เย็น	170.20	196.99	
	2.7) บริษัท มิตซูบิชิ อิเล็กทริก เทรคดิ่ง จำกัด (MT)	เป็นบริษัทย่อยของบริษัทใหญ่ และ มีสำนักงานตั้งอยู่ที่ประเทศญี่ปุ่น	บริษัทฯ ซื้อชิ้นส่วนอิเล็กทรอนิกส์ ใช้ในการประกอบตู้เย็น	8.25	21.66	
	2.8) บริษัท เมลโก้ เทรคดิ่ง (ประเทศไทย) จำกัด (MT-T)	เป็นบริษัทย่อยของบริษัทใหญ่		118.88	204.20	
	2.9) บริษัท มิตซูบิชิ อิเล็กทริก ฮ่องกง จำกัด	เป็นบริษัทย่อยของบริษัทใหญ่ และ มีสำนักงานตั้งอยู่ที่ประเทศฮ่องกง		-	0.24	
	2.10) บริษัท มิตซูบิชิ อิเล็กทริก & อิเล็กทรอนิกส์ (เชียงใหม่)	เป็นบริษัทย่อยของบริษัทใหญ่ และ มีสำนักงานตั้งอยู่ที่ประเทศจีน	บริษัทฯ ซื้อชิ้นส่วนอะลูมิเนียมเทพ ใช้ในการประกอบตู้เย็น	-	19.77	
	2.11) บริษัท เซสซูโย เอสเทค (ประเทศไทย) จำกัด	เป็นบริษัทย่อยของบริษัทใหญ่ และมีสำนักงานตั้งอยู่ในประเทศไทย	บริษัทฯ ซื้อวัตถุดิบ - เหล็ก ใช้ในการประกอบตู้เย็น	-	535.89	
3	3.1) บริษัท มิตซูบิชิ อิเล็กทริก กันยงวัฒนา จำกัด (MKY)	เป็นบริษัทย่อยของบริษัทใหญ่ และ เป็นนิติบุคคลที่มีกรรมกร่วมกัน คือ นายประพัฒน์ โพธิ์วรคุณ และ นายประพนธ์ โพธิ์วรคุณ	<u>ค่าบริการ</u> บริษัทฯ จ่ายค่าสนับสนุนการขาย	8.45	10.39	การให้เงินสนับสนุนส่งเสริมการขาย นับเป็นกลยุทธ์ในการดำเนิน ธุรกิจซึ่งต้องยอมเสียค่าใช้จ่ายเพื่อ แลกกับการจำหน่ายสินค้าได้มากขึ้น แต่ก็ทำในขอบเขตที่แน่ชัดและมีหลัก การที่แน่นอน
	3.2) บริษัท มิตซูบิชิ อิเล็กทริก เอเชีย พี ที อี จำกัด (MEAP)	เป็นบริษัทย่อยของบริษัทใหญ่ และ มีสำนักงานตั้งอยู่ที่ประเทศสิงคโปร์		0.86	0.66	
	3.3) บริษัท มิตซูบิชิ อิเล็กทริก เรียวเดน แอร์คอนดิชันนิ่ง แอนด์ วิซวลอินฟอร์เมชันซิสเต็มส์ (ฮ่องกง) จำกัด (MLH)	เป็นบริษัทย่อยของบริษัทใหญ่ และ มีสำนักงานตั้งอยู่ที่ประเทศฮ่องกง		0.78	0.43	
	3.4) บริษัท มิตซูบิชิ อิเล็กทริก ไลฟ์ เน็ตเวอร์ค คอร์ปอเรชั่น จำกัด (MSB.LN)	เป็นบริษัทย่อยของบริษัทใหญ่ และ มีสำนักงานตั้งอยู่ที่ประเทศญี่ปุ่น		0.01	2.34	

ลำดับ ที่	บุคคลที่อาจมีความขัดแย้ง	ความสัมพันธ์	ลักษณะรายการ	มูลค่ารายการระหว่างกัน (ล้านบาท)		ความจำเป็นและความสมเหตุสมผล
				ณ 31 มี.ค.54	ณ 31 มี.ค.55	
	3.5) บริษัท เมลโค โลจิสติกส์ ไทยแลนด์ จำกัด (MELT)	เป็นบริษัทย่อยของบริษัทใหญ่	ค่าจ้างกระจายสินค้า - โลจิสติกส์	26.85	28.16	บริษัทฯ มีความจำเป็นในการใช้ บริการจากบริษัทตัวแทนเพื่อให้เกิด ความคล่องตัวในการบริหารการ ส่งออกไปต่างประเทศและบริษัทได้ทำ ธุรกรรมนี้กับบริษัทที่ไม่เกี่ยวข้องด้วย โดยแยกออกแต่ละตลาด
	3.6) บริษัท มิตซูบิชิ อิเล็กทริก คอร์ปอเรชั่น จำกัด (MELCO)	เป็นบริษัทใหญ่ของบริษัทฯ ถือหุ้นในบริษัทฯ ร้อยละ 40.81 สำนักงานตั้งอยู่ที่ประเทศญี่ปุ่น	บริษัทฯ จ่ายค่าธรรมเนียมสิทธิ ค่าบริการหลังการขาย, ค่าให้ ความช่วยเหลือด้านเทคนิค	350.81	420.42	การทำสัญญาการใช้ลิขสิทธิ์และความ ช่วยเหลือทางเทคนิค กับ MELCO ทำให้ MELCO ต้องให้ความช่วยเหลือ บริษัทฯ ในด้านการผลิต การตลาด ตลอดจนถึง Technical ของ MELCO ที่ญี่ปุ่นเข้ามาฝึกอบรมให้ความรู้และ ช่วยเหลือพนักงานของบริษัทฯ ในการ ทำงานเพื่อให้พนักงานของบริษัทฯ เข้าใจ เทคโนโลยีการผลิต ของ MELCO และใช้เครื่องมือเครื่องจักรให้เกิด ประโยชน์สูงสุด ดังนั้นการจ่าย ค่าตอบแทนให้กับ MELCO ในรูปค่า Royalty Fee และ Technical Fee จึงเป็นรายการที่สมเหตุสมผล

ลำดับ ที่	บุคคลที่อาจมีความขัดแย้ง	ความสัมพันธ์	ลักษณะรายการ	มูลค่ารายการระหว่างกัน (ล้านบาท)		ความจำเป็นและความเหมาะสมผล
				ณ 31 มี.ค.54	ณ 31 มี.ค.55	
			ค่าพัฒนาผลิตภัณฑ์ (ตามสัญญาการใช้ลิขสิทธิ์ และ ความช่วยเหลือทางเทคนิค)	226.18	275.25	การวิจัยและพัฒนาผลิตภัณฑ์ที่มีความ สำคัญต่อการดำเนินธุรกิจ เครื่องใช้ ไฟฟ้าเป็นอย่างมาก ในการปรับปรุง เปลี่ยนแปลงผลิตภัณฑ์ให้สอดคล้อง กับความต้องการของผู้บริโภคอยู่ เสมอประกอบ กับในปัจจุบันบริษัทฯ ยังไม่มีความพร้อมในการพัฒนา ผลิตภัณฑ์ ที่ใช้เทคโนโลยีขั้นสูงด้วย ตนเองทำให้ยังคงต้องพึ่งพา MELCO ซึ่งเป็นเจ้าของเทคโนโลยีและ เครื่องหมายการค้า จึงเป็นรายการ ที่สมเหตุสมผล
	3.7) บริษัท สไมล์ ซุปเปอร์ เอ็กซ์เพรส จำกัด (SSE)	เป็นบริษัทร่วมที่บริษัทฯ ถือหุ้นอยู่ ร้อยละ 33.33 และเป็นนิติบุคคลที่มี กรรมการร่วมกันคือ นายศุภชัย เศรษฐเสถียร	ค่าใช้จ่ายในการจัดเก็บ, เคลื่อนย้าย และขนส่งสินค้า	59.40	73.99	
4	4.1) บริษัท เมลโค ไทยแคป พิตอล จำกัด.(MTC)	เป็นบริษัทย่อยของผู้ถือหุ้นรายใหญ่ คือ บริษัท มิตรพิชิ อีเล็คทริก คอร์ปอเรชั่น ซึ่งถือหุ้นใน MTC จำนวน 192,994 หุ้น คิดเป็นร้อยละ 99.99	<u>การให้หรือรับความช่วยเหลือ ทางการเงิน</u> - บริษัทฯ ฝากเงินไว้ที่บริษัท MTC โดยรับดอกเบี้ยเงินฝาก ในอัตรา ร้อยละ 1.91 - 3.10 ปี - เงินฝาก - ดอกเบี้ยรับ	30.43 0.43	62.44 0.81	คณะกรรมการตรวจสอบเห็นควรให้ บริษัทฯ เข้าทำรายการระหว่างกันคือ รายการเกี่ยวกับเงินกู้ยืมระยะสั้น และ เงินให้กู้ยืมจากกิจการที่ เกี่ยวข้องกันเนื่องจากการทำรายการ ดังกล่าวเป็นการเพิ่มสภาพคล่องของ กระแสเงินสด และลดต้นทุนทางการเงิน โดยรายการดังกล่าวมีความสมเหตุ สมผลในเรื่องเงื่อนไขอัตราดอกเบี้ย เงินกู้ซึ่งต่ำกว่าธนาคาร และอัตรา ดอกเบี้ยเงินฝากสูงกว่าธนาคารซึ่ง ก่อให้เกิดประโยชน์สูงสุดแก่บริษัทฯ

ลำดับ ที่	บุคคลที่อาจมีความขัดแย้ง	ความสัมพันธ์	ลักษณะรายการ	มูลค่ารายการระหว่างกัน (ล้านบาท)		ความจำเป็นและความสมเหตุสมผล
				ณ 31 มี.ค.54	ณ 31 มี.ค.55	
5	5.1) บริษัท สไมล์ ซุปเปอร์ อิเล็กทรอนิกส์ จำกัด (SSE)	เป็นบริษัทร่วมที่บริษัทฯ ถือหุ้นอยู่ ร้อยละ 33.33 และเป็นนิติบุคคลที่มี กรรมการร่วมกันคือ นายศุภชัย เศรษฐเสถียร	<u>รายการเช่าหรือให้เช่า</u> <u>อสังหาริมทรัพย์ไม่เกิน 3 ปี</u> บริษัทฯ ให้เช่าอาคารแก่ SSE รวมค่าน้ำค่าไฟฟ้า	15.28	15.27	การที่บริษัทฯ ให้ SSE เช่าอาคาร โดยมีวัตถุประสงค์ที่จะให้เป็น สินทรัพย์ที่ใช้ในการดำเนินธุรกิจของ SSE เนื่องจากในท้ายที่สุดบริษัทฯ จะ ว่าจ้าง SSE เป็นผู้บริหารและจัดเก็บ สินค้าโดยใช้พื้นที่อาคารดังกล่าวเป็น คลังเก็บสินค้า ทำให้ค่าใช้จ่ายในการ บริหารและจัดเก็บสินค้าของบริษัทฯ ต่ำกว่าการว่าจ้างบุคคลภายนอกเป็น ผู้ดำเนินการ
6	6.1) บริษัท มิตซูบิชิ อิเล็กทริก ออโตเมชั่น (ประเทศไทย) จำกัด (MEATH)	เป็นบริษัทย่อยของบริษัทใหญ่ และ มีสำนักงานตั้งอยู่ที่ประเทศไทย	<u>ซื้อทรัพย์สิน</u> บริษัทฯ ซื้อเครื่องจักรซึ่งใช้ในงาน ผลิตแม่พิมพ์โลหะสำหรับชิ้นงาน พลาสติก	-	2.95	ในการซื้อเครื่องจักร จาก MEATH บริษัทฯ จะได้รับประโยชน์โดยเพิ่ม ประสิทธิภาพและลดความสูญเสีย จากกระบวนการผลิตตามมูลค่าที่ สามารถเปรียบเทียบได้
	6.2) บริษัท มิตซูบิชิ อิเล็กทริก คอร์ปอเรชั่น (โรงงานนาคาซึคาวา) (MELNAKA)	เป็นบริษัทใหญ่ของบริษัทฯ โรงงานตั้งอยู่ที่ เมืองนาคาซึคาวา ประเทศญี่ปุ่น	บริษัทฯ ซื้ออุปกรณ์แม่พิมพ์ใบพัด ของพัดลมระบายอากาศ 3 ขนาด	-	7.99	บริษัทฯ จะได้รับประโยชน์จากการ พัฒนาออกแบบพัดลมระบายอากาศ รุ่นใหม่ ๆ เพื่อนำเสนอผลิตภัณฑ์ที่ มีคุณภาพและประสิทธิภาพสูงขึ้น เพื่อการขยายการจำหน่ายผลิตภัณฑ์ ใหม่ ๆ ในตลาดมากยิ่งขึ้น บริษัทฯ จำเป็นต้องสั่งซื้ออุปกรณ์แม่พิมพ์ โดยความร่วมมือประสานงานและ ควบคุมคุณภาพของอุปกรณ์แม่พิมพ์ จาก MELNAKA ซึ่งเป็นผู้ออกแบบ

ยอดคงเหลือ จากกิจการที่เกี่ยวข้องกัน ณ 31 มีนาคม 2555 และ 2554

หน่วย : ล้านบาท

ชื่อบริษัท	ลูกหนี้การค้า		ลูกหนี้อื่น		เจ้าหนี้การค้า		เจ้าหนี้อื่น	
	ณ 31 มี.ค.54	ณ 31 มี.ค.55	ณ 31 มี.ค.54	ณ 31 มี.ค.55	ณ 31 มี.ค.54	ณ 31 มี.ค.55	ณ 31 มี.ค.54	ณ 31 มี.ค.55
• บริษัท เมลโค ไทยแคปปิตอล จำกัด	-	-	30.43	62.49	-	-	-	-
• บริษัท สไมล์ ซุปเปอร์ เอ็กซ์เพรส จำกัด	0.02	0.04	1.29	1.28	-	-	6.83	8.06
• บริษัท มิตซูบิชิ อิเล็กทริก คอร์ปอเรชั่น จำกัด	408.48	394.44	-	0.02	0.98	2.09	281.73	320.93
• บริษัท ไทยรีพริเจอเรชั่น คอมโพเนนท์ จำกัด	-	-	-	-	-	-	-	-
• บริษัท มิตซูบิชิ อิเล็กทริก กันยงวัฒนา จำกัด	351.89	418.38	-	-	-	-	3.79	5.68
• บริษัท มิตซูบิชิ อิเล็กทริก ไลฟ์ เน็ตเวอร์ค จำกัด	12.46	19.37	-	3.54	-	-	0.06	0.64
• บริษัท มิตซูบิชิ อิเล็กทริก เอเชีย พี ที อี จำกัด	84.07	45.44	-	-	5.29	20.66	0.86	0.61
• บริษัท มิตซูบิชิ อิเล็กทริก ออสเตรเลีย พี ที วาย จำกัด	38.42	51.55	-	-	-	-	-	-
• บริษัท มิตซูบิชิ อิเล็กทริก เรียวเดน แอร์คอนดิชันนิง แอนด์ วิชวลอินฟอรมเมชั่น ซิสเต็มส์ (ฮ่องกง) จำกัด	-	-	-	-	-	-	-	-
• บริษัท Melco Sales Malaysia Sdn.Bhd.	43.26	55.82	-	-	-	-	0.33	0.02
• บริษัท Setsuyo Astec Corporation	29.65	42.53	-	-	-	-	0.02	0.06
• บริษัท มิตซูบิชิ อิเล็กทริก & อิเลคทรอนิกส์ จำกัด	-	-	-	-	8.58	10.81	-	-
• บริษัท มิตซูบิชิ อิเล็กทริก ออโตเมชั่น (ประเทศไทย) จำกัด	-	-	-	-	-	5.80	-	-
• บริษัท กุลธรเคอร์บี จำกัด(มหาชน)	-	-	-	-	15.14	15.46	0.02	0.07
• บริษัท มิตซูบิชิ อิเล็กทริก เทรดิง จำกัด	-	-	-	-	31.28	47.41	-	-
• บริษัท Melco Trading (Thailand) Co., Ltd.	-	-	-	-	1.12	3.46	1.06	-
• บริษัท มิตซูบิชิ อิเล็กทริก ฮ่องกง จำกัด	1.97	0.19	-	1.58	15.95	16.78	-	-
• บริษัท มิตซูบิชิ อิเล็กทริก ฮ่องกง จำกัด	-	-	-	-	0.04	0.05	-	-
• บริษัท เมลโก้ เทรเวล จำกัด	-	-	-	-	-	-	0.04	-
• บริษัท สยาม คอมเพรสเซอร์ อินดรัสตี้ จำกัด	-	-	-	11.87	-	-	-	-
• บริษัท มิตซูบิชิ อิเล็กทริก เวียดนาม จำกัด	-	56.59	-	-	-	-	-	-
รวม	970.22	1,084.35	31.72	80.78	78.38	122.52	294.74	336.07

ข้อมูลทั่วไปเกี่ยวกับบริษัทฯ

ลักษณะการประกอบธุรกิจ

บริษัทฯ ได้เริ่มก่อตั้ง ในปี พ.ศ.2507 โดยการร่วมทุนระหว่างกลุ่มครอบครัวโพธิ์วรรณ กับบริษัท มิตซูบิชิ อิเล็กทริก คอร์ปอเรชั่น ประเทศญี่ปุ่น เดิมใช้ชื่อบริษัทว่า “กันยงอิเล็กทริก แมนูแฟคเจอร์ส จำกัด” ซึ่งผลิตและจำหน่ายเครื่องใช้ไฟฟ้าภายในบ้านภายใต้เครื่องหมายการค้า “มิตซูบิชิ อิเล็กทริก”

ปัจจุบันบริษัท กันยงอิเล็กทริก จำกัด (มหาชน) มีสำนักงานและโรงงานตั้งอยู่บนพื้นที่ 72 ไร่ ริมนถนนบางนา-ตราด กม.20 จ.สมุทรปราการ ซึ่งเป็นผู้ผลิตและจำหน่ายเครื่องใช้ไฟฟ้าภายในบ้านภายใต้เครื่องหมายการค้า “มิตซูบิชิ อิเล็กทริก” อันได้แก่ ตู้เย็น พัดลม พัดลมระบายอากาศ เครื่องปั้มน้ำ และเครื่องเป่ามือโดยได้รับลิขสิทธิ์ และเทคโนโลยีในการผลิตจากบริษัทมิตซูบิชิ อิเล็กทริกคอร์ปอเรชั่น ประเทศญี่ปุ่น ซึ่งเป็นบริษัทผู้ร่วมทุน

ในปี พ.ศ.2536 บริษัทฯ ได้เข้าเป็นบริษัทจดทะเบียน (บริษัทมหาชน) ในตลาดหลักทรัพย์แห่งประเทศไทย โดยมีทุนจดทะเบียนชำระแล้ว 220 ล้านบาท ซึ่งมีจำนวนหุ้นสามัญรวม 22 ล้านหุ้น มีมูลค่าราคาพาร์หุ้นละ 10 บาท

โครงสร้างผู้ถือหุ้นของบริษัทฯ

ปัจจุบันประกอบด้วย 1.กลุ่มมิตซูบิชิอิเล็กทริก ประเทศญี่ปุ่น 2.กลุ่มโพธิ์วรรณ 3.กลุ่มตัวแทนจำหน่ายและอื่นๆ ในอัตราส่วน 41.15% : 24.65% : 34.20% ผู้ถือหุ้นรายใหญ่คือบริษัท มิตซูบิชิ อิเล็กทริก คอร์ปอเรชั่น โดยมีสัดส่วนการถือหุ้น 40.81%

บริษัทฯ มุ่งมั่นสร้างสรรค์องค์กรด้วยนโยบายการดำเนินงานหลัก 3 ประการ เพื่อตอบสนองความต้องการในทุกๆ ด้านทั้งเทคโนโลยีที่ทันสมัย คุณภาพ ความปลอดภัย และเป็นมิตรต่อสิ่งแวดล้อมภายใต้ปรัชญาการดำเนินธุรกิจ “We Balance for the Best”

บริษัทฯ ได้รับการรับรองระบบคุณภาพตามมาตรฐาน ISO 9001 สำหรับผลิตภัณฑ์พัดลมไฟฟ้า พัดลมระบายอากาศ เครื่องปั้มน้ำ และผลิตภัณฑ์ตู้เย็น และยังได้รับการรับรองระบบการจัดการสิ่งแวดล้อม (ISO14001) เพื่อสร้างความมั่นใจต่อลูกค้าถึงมาตรฐานคุณภาพผลิตภัณฑ์และการใส่ใจต่อสิ่งแวดล้อมเป็นสำคัญ

บริษัทฯ ได้ใส่ใจถึงความปลอดภัยของผู้ใช้ในผลิตภัณฑ์เครื่องใช้ไฟฟ้าที่บริษัทฯ ผลิตตลอดมา ทุกผลิตภัณฑ์ของบริษัทฯ ได้มีการพัฒนาและผลิตผลิตภัณฑ์ตามมาตรฐานความปลอดภัยเหนือระดับ (PREMIUM SAFETY) ซึ่งเป็นการผลิตผลิตภัณฑ์ตามมาตรฐานความปลอดภัยของบริษัท มิตซูบิชิ อิเล็กทริก คอร์ปอเรชั่น ประเทศญี่ปุ่น โดยให้ความสำคัญกับการออกแบบผลิตภัณฑ์และการเลือกใช้วัสดุที่ป้องกันไฟลุกลามและมีความปลอดภัยต่อผู้บริโภค นอกจากนี้ในระบบการผลิตและตัวผลิตภัณฑ์ได้ปฏิบัติตามนโยบายการจัดการสิ่งแวดล้อมของบริษัทฯ อย่างต่อเนื่อง เช่น กิจกรรมการลดปริมาณสารที่เป็นมลพิษต่อมนุษย์และสิ่งแวดล้อม รวมถึงการลดการใช้สารอันตราย 6 ชนิด ในอุปกรณ์เครื่องใช้ไฟฟ้าตามมาตรฐาน RoHS (Restriction of the use of certain hazardous substances in electrical & electronic equipment) ซึ่งได้แก่ ตะกั่ว ปรอท แคดเมียม โครเมียมเฮกซะวาเลนซ์ โพลีโบรมิเนตไบฟีนิล (PBB) และโพลีโบรมิเนตไดฟีนิลอีเทอร์ (PBDE) เป็นต้น

บริษัทฯ ได้ดำเนินการจำหน่ายผลิตภัณฑ์เครื่องใช้ไฟฟ้าภายใต้เครื่องหมายการค้า “มิตซูบิชิ อิเล็กทริก” ได้แก่ ตู้เย็น พัดลม พัดลมระบายอากาศ เครื่องปั้มน้ำ และเครื่องเป่ามือ ทั้งตลาดภายในประเทศ และตลาดต่างประเทศ

สำหรับตลาดภายในประเทศ บริษัทฯ ได้ดำเนินการจำหน่ายผลิตภัณฑ์ผ่านทางบริษัทตัวแทนจำหน่ายในประเทศรายเดียวคือ บริษัท มิตซูบิชิ อิเล็กทริก กันยงวัฒนา จำกัด ซึ่งเป็นผู้จำหน่ายสินค้าไปยังตัวแทนจำหน่ายทั่วประเทศ

สำหรับตลาดต่างประเทศ บริษัทฯ ได้ดำเนินการจำหน่ายผลิตภัณฑ์ผ่านทางบริษัทตัวแทนจำหน่ายในต่างประเทศ ซึ่งเป็นบริษัทย่อยของบริษัท มิตรภูมิ อิเล็กทริก คอร์ปอเรชั่น จำกัด มากกว่า 20 ประเทศ เช่น ตลาดประเทศญี่ปุ่น ฮองกง ไต้หวัน ตลาดในแถบเอเชียเนียบ (ออสเตรเลีย นิวซีแลนด์) ตลาดแถบเอเชียตะวันออกเฉียงใต้ (สิงคโปร์ มาเลเซีย และตลาดแถบประเทศเพื่อนบ้าน) ตลาดเอเชียกลาง และตลาดตะวันออกกลาง เป็นต้น

โครงสร้างรายได้หลักของบริษัทฯ คือ รายได้จากการจำหน่ายผลิตภัณฑ์ได้แก่ ตู้เย็น พัดลม พัดลมระบายอากาศ เครื่องปั้มน้ำ และเครื่องเป่ามือ ซึ่งมีโครงสร้างรายได้สำหรับรอบปีสิ้นสุด ณ วันที่ 31 มีนาคม ปี 2555, 2554 และ 2553 ดังต่อไปนี้

มูลค่า : ล้านบาท

ผลิตภัณฑ์	31 มีนาคม 2555		31 มีนาคม 2554		31 มีนาคม 2553	
	ล้านบาท	%ต่อยอดขายรวม	ล้านบาท	%ต่อยอดขายรวม	ล้านบาท	%ต่อยอดขายรวม
มูลค่าการจำหน่ายภายในและต่างประเทศ						
พัดลม และ พัดลมระบายอากาศ	1,229.07	13.08	1,042.86	13.13	970.24	14.72
ตู้เย็น	7,424.89	79.02	6,205.35	78.12	5,012.82	76.05
เครื่องปั้มน้ำ	667.62	7.11	645.03	8.12	564.99	8.57
เครื่องเป่ามือ	24.25	0.26				
อื่นๆ	49.35	0.53	50.36	0.63	43.20	0.66
รวมมูลค่า	9,395.18	100.00	7,943.60	100.00	6,591.25	100.00

ทรัพย์สินที่ใช้ในการประกอบธุรกิจ

ที่ดิน, อาคาร และเครื่องจักร

สินทรัพย์ของบริษัทฯ ประกอบด้วย ที่ดิน อาคาร เครื่องจักรและอุปกรณ์ เครื่องมือเครื่องใช้ในโรงงาน อุปกรณ์สำนักงาน ยานพาหนะ และงานระหว่างก่อสร้างมีมูลค่าตามบัญชี ณ วันที่ 31 มีนาคม 2555 เท่ากับ 905 ล้านบาท ทั้งนี้ บริษัทฯ มีกรรมสิทธิ์ในสินทรัพย์ทุกรายการซึ่งได้มาโดยการลงทุนและไม่มีภาระผูกพันใดๆ โดยมีรายละเอียดของสินทรัพย์ที่สำคัญ ดังนี้

(หน่วย : ล้านบาท)

	มูลค่าตามบัญชี
1. ที่ดินและส่วนปรับปรุง	136.86
2. อาคารและส่วนปรับปรุง	76.05
3. เครื่องจักรและอุปกรณ์	335.35
4. เครื่องมือเครื่องใช้ในโรงงาน	265.23
5. อุปกรณ์สำนักงานและยานพาหนะ	16.71
6. สินทรัพย์ระหว่างก่อสร้างและติดตั้ง	74.80

นอกจากนั้นบริษัทฯ มีการลงทุนในบริษัท สไมล์ ซูเปอร์เอ็กซ์เพรส จำกัด จำนวน 3 ล้านบาท คิดเป็น 1 ใน 3 ส่วนของเงินทุนจดทะเบียนในบริษัทร่วม ซึ่งเป็นการลงทุนร่วมในสัดส่วนเท่าๆ กัน 3 บริษัท คือ บริษัท กันยงอิเล็กทรอนิกส์ จำกัด (มหาชน) บริษัท มิตรภูมิ อิเล็กทริก กันยงวัฒนา จำกัด และบริษัท มิตรภูมิ อิเล็กทริก คอนซุมเมอร์โปรดักส์ (ประเทศไทย) จำกัด โดยบริษัท สไมล์ซูเปอร์เอ็กซ์เพรส จำกัด ได้ดำเนินธุรกิจในการจัดส่งสินค้าจากกลุ่ม 3 บริษัทดังกล่าว ไปยังลูกค้าในประเทศและต่างประเทศ ทั้งนี้เพื่อให้มีประสิทธิภาพในการจัดการส่งมอบสินค้าและประหยัดค่าใช้จ่าย โดยมีได้มุ่งเน้นกำไร เนื่องจากมิได้จัดส่งสินค้าให้บริษัทอื่นๆ ทั่วไป

การประกอบธุรกิจของแต่ละสายผลิตภัณฑ์

ลักษณะผลิตภัณฑ์หรือบริการ

บริษัทฯ เป็นผู้ผลิตและจำหน่ายสินค้าเครื่องใช้ไฟฟ้าภายในบ้าน ได้แก่ ตู้เย็น พัดลม พัดลมระบายอากาศ เครื่องบิมน้ำ และเครื่องเป่ามือ บริษัทฯ ได้รับความร่วมมือและความช่วยเหลือในด้านเทคโนโลยีสำหรับการพัฒนาออกแบบและการผลิตจากบริษัท มิตรซูบิชิ อิเล็กทริก คอร์ปอเรชั่น ประเทศญี่ปุ่น โดยเน้นการผลิตผลิตภัณฑ์ที่มีคุณภาพ มีความปลอดภัย และใช้เทคโนโลยีที่ทันสมัย เพื่อให้สินค้าสามารถตอบสนองได้ตรงกับความต้องการของลูกค้า และสามารถแข่งขันกับคู่แข่งในตลาดได้

ผลิตภัณฑ์ตู้เย็น เป็นผลิตภัณฑ์หลักในการผลิตและจำหน่ายของบริษัทฯ โดยบริษัทฯ ได้นำแนวความคิดสำหรับการพัฒนาผลิตภัณฑ์ตู้เย็นที่ตอบสนองต่อทุกๆไลฟ์สไตล์ ดังนี้

1) Unique Design การออกแบบรูปลักษณ์ภายนอกที่โดดเด่น สวยงาม สร้างความแตกต่างอย่างชัดเจน สวยสง่า โดดเด่น พร้อมสีสันทันสมัย เสมือนเฟอร์นิเจอร์ชิ้นงามเข้ากับการตกแต่งภายในได้อย่างลงตัว ดีไซน์ใหม่ของรุ่น 1 ประตู และ 2 ประตู ที่ล้ำสมัย มีความโดดเด่นมากยิ่งขึ้น ด้วยเลย์เออร์ประตูสไตล์ 3D โค้งมน เปิดง่ายไม่ว่าจะเป็นการเปิดจากด้านบน และด้านข้าง ขอบซ้ายขวาดูสมดุ่ย สวยเหนือชั้นพร้อมสีสันทันที่แตกต่าง พร้อมเทคโนโลยีความเย็นที่เป็นมิตรต่อสิ่งแวดล้อม ด้วย DC Fan Motor และเสริมฉนวนกันความร้อนภายในบานประตู ช่วยประหยัดพลังงาน

2) Easy to Use ด้วยการออกแบบที่ทันสมัยทั้งภายในและภายนอก โดยเน้นในเรื่องของความสะดวกสบาย ประหยัดเวลา และเพิ่มประสิทธิภาพในการใช้งานของผู้บริโภค

3) Healthy Technology เทคโนโลยีการถนอมอาหารเพื่อสุขภาพที่ดี การออกแบบโดยสร้างพื้นที่แห่งความสะอาดด้วยเทคโนโลยี อาทิ

- แผ่นกรองนาโนไททาเนียมพร้อมหลอดแสงวี-เลด ลดกลิ่นได้รวดเร็วกว่าเดิมถึง 12 เท่า
- Anti-bacteria ผนังภายในช่องแช่แข็งและช่องแช่เย็นผสมสารแอนตี้แบคทีเรีย ช่วยยับยั้งการเจริญเติบโตของเชื้อแบคทีเรีย
- ช่องแช่ผักอายุภาพแสงสีส้ม ติดตั้งหลอด LED แหล่งกำเนิดแสงสีส้ม ช่วยรักษาคุณค่าวิตามินซีในผักใบเขียวได้นานวัน
- ระบบกระจายความเย็นรอบทิศทางประจุลบ ส่งความเย็นสู่ชั้นวางขวดหรือทูกมูมของการแช่ให้อาหารคงความสด และเพิ่มความชุ่มชื้นภายในตู้

4) High Quality with Environmental Friendly & Energy Saving มาตรฐานคุณภาพสินค้าสูงที่ลูกค้าเชื่อมั่น รวมทั้งเป็นมิตรต่อสิ่งแวดล้อม และประหยัดพลังงาน

Premium Safety มาตรฐานความปลอดภัยเหนือระดับซึ่งเป็นมาตรฐานเฉพาะของผลิตภัณฑ์มิตรซูบิชิ อิเล็กทริก ที่คำนึงถึงความปลอดภัยในการใช้งานสูงสุดแก่ผู้บริโภค ชิ้นส่วนวัสดุต่างๆ ในผลิตภัณฑ์ได้ถูกคัดสรรเลือกใช้ และเพิ่มเติมตามเกณฑ์ ดังนี้ ใช้วัสดุที่ไม่ลุกลามไฟในชิ้นส่วนต่างๆ ใช้ชิ้นส่วนเพิ่มเติมเพื่อป้องกันกระแสไฟฟ้ารั่ว อุปกรณ์ตัดกระแสไฟฟ้าเมื่อกระแสไฟเกินกำหนด รวมถึงชิ้นส่วนที่ป้องกันความร้อนเกินกำหนด เป็นต้น

นอกจากนี้ บริษัทฯ มีการพัฒนาผลิตภัณฑ์ให้เป็นไปตามมาตรฐานความปลอดภัยข้อกำหนดในด้านการประหยัดพลังงาน รวมถึงการใช้วัตถุดิบที่เป็นมิตรต่อสิ่งแวดล้อมตามข้อกำหนด RoHS

ปัจจุบันบริษัทฯ ได้มีการผลิตตู้เย็นในประเภทต่างๆ เช่น ตู้เย็น 1 ประตู 2 ประตู 3 ประตู และตู้แช่แข็ง เป็นต้น ด้วยสายการผลิตที่ใช้เทคโนโลยีอันทันสมัย เพื่อตอบสนองให้ตรงกับความต้องการของตลาดทั้งในประเทศและต่างประเทศ นอกจากนี้ยังได้มีการพัฒนารุ่นใหม่ๆ อย่างต่อเนื่องในทุกๆ ปี โดยเน้นในเรื่องของกระบวนการวิจัย พัฒนา

ผลิตภัณฑ์พัดลมและพัดลมระบายอากาศ บริษัทฯ ได้มีการผลิต พัดลม เป็นผลิตภัณฑ์แรกของบริษัทฯ ตั้งแต่เริ่มก่อตั้ง บริษัทฯ เมื่อปี พ.ศ.2507 และในปี พ.ศ.2509 บริษัทฯ ก็ได้มีการเริ่มการผลิตพัดลมระบายอากาศ บริษัทฯ ได้เน้นการพัฒนา และออกแบบผลิตภัณฑ์ เพื่อให้มีระบบการกระจายลมที่เหมาะสมกับการใช้งาน มีมอเตอร์ไฟฟ้าที่มีความทนทานและปลอดภัย มีการออกแบบให้มีรูปลักษณ์และสีสันสดใสไม่ซ้ำใครกับรุ่นมาวินด์ที่เพิ่ม 2 สีใหม่ คือ สีม่วงและสีส้มทำให้มีสีถึง 7 สี ครบ 7 วัน (7 Days 7 Colors) รวมถึงการพัฒนาผลิตภัณฑ์ให้เป็นไปตามมาตรฐานความปลอดภัย และข้อกำหนดด้านประหยัดพลังงานและการใช้ชิ้นส่วนและวัตถุดิบที่คำนึงต่อผลกระทบต่อสิ่งแวดล้อมของสิ่งแวดล้อมตามข้อกำหนด RoHS

บริษัทฯ ได้มีการพัฒนาพัดลมในแบบต่างๆ เพื่อให้เหมาะสมกับการใช้งาน ปัจจุบันได้มีการผลิตในแบบต่างๆ เช่น พัดลมแบบตั้งโต๊ะ แบบตั้งพื้น แบบตั้งพื้นกึ่งตั้งโต๊ะ แบบติดผนัง แบบโคจร และแบบติดตั้งเพดาน ซึ่งแต่ละแบบจะมีรุ่นที่มีขนาดใบพัดตามความเหมาะสม รวมถึงการพัฒนามอเตอร์พัดลมแบบปิดที่มีประสิทธิภาพสูง ป้องกันสิ่งแปลกปลอม มีความทนทานต่อการใช้งานและมีความปลอดภัยสูง

พัดลมระบายอากาศ บริษัทฯ ได้มีการผลิตพัดลมระบายอากาศในหลายรูปแบบ เพื่อให้เหมาะสมกับการใช้งานและการติดตั้งกับสถานที่ อาคาร บ้านเรือน หรือห้องต่างๆ เช่น พัดลมระบายอากาศแบบติดผนัง แบบติดกระจก แบบฝังฝ้าไม่ต้องใช้ท่อระบายอากาศ และแบบต่อท่อฝังฝ้า ซึ่งการพัฒนาพัดลมระบายอากาศจะคำนึงถึงการระบายอากาศที่มีแรงดันสูง ความสะดวกในการติดตั้งใช้งาน มีการออกแบบใบพัดพิเศษโดยยึดหลัก Aerodynamics ที่ควบคุมการเคลื่อนไหว ความปรวนแปรและการหมุนวนของอากาศให้เกิดน้อยที่สุด ในรุ่นใหม่ได้มีการพัฒนาชุดเตอร์แบบใหม่ ช่วยให้การเปิด-ปิดชุดเตอร์นุ่มนวลขึ้น เพิ่มแรงต้านอากาศจากภายนอก-ภายใน รวมทั้งได้มีการออกแบบใบพัดขนาด 6 นิ้ว ดีไซน์ใหม่ ช่วยลดเสียงรบกวน นอกจากนี้การพัฒนาพัดลมระบายอากาศให้เป็นไปตามมาตรฐานความปลอดภัย ข้อกำหนดในด้านการประหยัดพลังงาน และการใช้วัสดุ วัตถุดิบที่คำนึงถึงผลกระทบต่อสิ่งแวดล้อมตามข้อกำหนด RoHS

ในเดือนพฤษภาคม 2554 ที่ผ่านมานี้ นับเป็นปีแห่งความสำเร็จอีกปีหนึ่งที่บริษัทฯ สามารถผลิตพัดลมได้ครบจำนวน 20 ล้านเครื่อง นับตั้งแต่ประกอบกิจการเป็นต้นมา ซึ่งถือเป็นความภาคภูมิใจที่สำคัญของผู้บริหาร และพนักงานทุกคนเป็นอย่างยิ่ง

เครื่องปั้มน้ำ บริษัทฯ ได้มีการผลิตเครื่องปั้มน้ำที่มีแรงดันสูบน้ำและส่งน้ำสูง ซึ่งได้นำการออกแบบและการพัฒนาเทคโนโลยีของเครื่องปั้มน้ำจากประเทศญี่ปุ่นมาผลิตผลิตภัณฑ์ให้เป็นไปตามมาตรฐานความปลอดภัย และใช้ชิ้นส่วนและวัตถุดิบที่คำนึงต่อผลกระทบต่อสิ่งแวดล้อมของสิ่งแวดล้อมตามข้อกำหนด RoHS บริษัทฯ ได้มีการผลิตเครื่องปั้มน้ำในแบบต่างๆ ให้เหมาะสมกับการใช้งานของผู้ใช้ เช่น เครื่องปั้มน้ำแบบสูบน้ำจากบ่อน้ำ หรือถึงพักน้ำ แบบทำงานอัตโนมัติตามจังหวะการเปิด-ปิดก๊อกน้ำ และบริษัทฯ ได้มีการพัฒนา เครื่องปั้มน้ำแบบทำงานอัตโนมัติแรงดันคงที่ (Constant Pressure Pump) และล่าสุดบริษัทฯ ได้มีการพัฒนาการผลิตรุ่น เครื่องปั้มน้ำแบบอินเวอร์เตอร์ ที่มีระบบการควบคุมการทำงานซึ่งประหยัดพลังงาน (ควบคุมการใช้พลังงานสัมพันธ์กับปริมาณการใช้)นอกจากเครื่องปั้มน้ำมีแบบต่างๆ ให้เลือกแล้วในแต่ละแบบ บริษัทฯ ยังได้มีการผลิตแยกรุ่นตามขนาดและกำลังเครื่อง เพื่อให้เลือกใช้ตามความเหมาะสมกับสภาพการใช้งาน

เครื่องเป่ามือ (Hand drier / Jet Towel) บริษัทฯ ได้เริ่มทำการผลิตเครื่องเป่ามือขึ้นเป็นครั้งแรกเมื่อเดือนกันยายน 2554 โดยบริษัทฯ ได้รับความไว้วางใจจากบริษัท มิตรชุบิชิ อิเล็กทริก คอร์ปอเรชั่น ให้เป็นฐานการผลิตเครื่องเป่ามือรุ่น Mini (Jet Towel Mini) โดยเริ่มตั้งแต่การผลิตชิ้นส่วนจนถึงการประกอบออกมาเป็นผลิตภัณฑ์สำเร็จรูป รวมถึงการควบคุมคุณภาพในการผลิตอย่างเข้มงวดในทุกขั้นตอน จุดเด่นของเครื่องเป่ามือของทางบริษัทฯ จะมุ่งเน้นไปที่ความสะดวกทั้งในการติดตั้ง การใช้งาน การทำความสะอาดและการดูแลรักษา และคำนึงถึงสิ่งแวดล้อม ดังนี้

1. ติดตั้งง่าย

- ผลิตภัณฑ์มีขนาดกะทัดรัด ประหยัดพื้นที่ติดตั้ง
- สายไฟมีความยาวถึง 1.5 เมตร พร้อมเต้าเสียบ ช่วยลดงานเดินระบบไฟโดยไม่จำเป็น
- มีสวิตช์ตัดต่อกระแสไฟฟ้าที่จ่ายเข้าตัวเครื่องอยู่ภายใน ไม่จำเป็นต้องติดตั้งสวิตช์ภายนอก

2. ใช้งานสะดวก

- บริเวณช่องเป่าแห้งได้ภายใน 5 – 9 วินาที ด้วยลมความเร็วสูง
- สามารถปรับแรงลมได้หลายระดับ รวมถึงสามารถเลือก เปิด-ปิด ระบบลมร้อนได้
- เสียงเงียบกว่า โดยการพัฒนารูปร่างของช่องส่งลมแบบใหม่

3. ลดเวลาในการทำความสะอาดและดูแลรักษา

- มีถาดเก็บน้ำภายในตัวเครื่อง จึงไม่ทำให้เกิดคราบน้ำไปจับที่ผนัง หรือพื้นห้องน้ำ
- มีตัวเครื่องทำจากพลาสติกชิ้นเดียว และผสมสารป้องกันการเจริญเติบโตของแบคทีเรียจึงเกิดคราบสกปรกได้ยาก และง่ายต่อการเช็ดทำความสะอาด

4. ส่งเสริมสุขอนามัยที่ดี และเป็นมิตรต่อสิ่งแวดล้อม

- ให้มือแห้งสะอาด รู้สึกสบาย และไม่ทำให้เกิดคราบน้ำเปรอะเปื้อนกับสิ่งของที่จับต้อง
- ลดปริมาณการใช้กระดาษ หรือผ้าเช็ดมือ โดยมีค่าใช้จ่ายในระยะยาวที่ต่ำกว่า
- ประหยัดพลังงาน ลดปริมาณการใช้ไฟฟ้าเมื่อเทียบกับรุ่นเดิมถึง 15%
- วัสดุทุกชิ้นที่ใช้เป็นไปตามข้อกำหนด RoHS



การตลาดและการแข่งขัน

บริษัทฯ มี 3 ฐานตลาดหลัก ได้แก่ ตลาดในประเทศ ตลาดประเทศญี่ปุ่นและตลาดต่างประเทศอื่นๆ ซึ่งในปีงบประมาณ 2554 มีสัดส่วนเท่ากับร้อยละ 32:53:15 ตามลำดับ โดยตลาดในประเทศได้จัดจำหน่าย ผ่านบริษัท มิตรชุบิชิ อิเล็กทริก กันยงวัฒนา จำกัด ซึ่งมีร้านตัวแทนจำหน่ายอยู่ทั่วประเทศทุกภูมิภาคของประเทศไทย

สำหรับตลาดต่างประเทศบริษัทฯ ได้ส่งออกโดยผ่านบริษัทในกลุ่มมิตรชุบิชิ อิเล็กทริก เป็นส่วนใหญ่ ซึ่งมีตัวแทนจัดจำหน่ายอยู่ทั่วโลกทั้งในตลาดเอเชีย โอเชียเนีย ตลาดตะวันออกกลาง เป็นต้น

ตลาดภายในประเทศ ยอดการจำหน่ายผลิตภัณฑ์ของบริษัทฯ ในช่วงปีงบประมาณที่ผ่านมา มียอดที่เกินจากเป้าหมาย และมียอดเติบโตจากช่วงเดียวกันของปีงบประมาณก่อน ถึงแม้ว่าจะมีวิกฤติน้ำท่วมในช่วงเดือนตุลาคมถึงเดือนพฤศจิกายน 2554 และส่งผลกระทบต่อการผลิต แต่จากการปรับตัวอย่างรวดเร็วทำให้บริษัทฯ สามารถขยายการจำหน่ายได้เพิ่มขึ้นโดยเฉพาะกลุ่มผู้บริโภคที่มีการซื้อสินค้าทดแทนความเสียหายจากน้ำท่วม สินค้าทุกผลิตภัณฑ์ของบริษัทฯ ยังคงได้รับความนิยมและครองตำแหน่งผู้นำทางการตลาดตั้งแต่ระดับกลางจนถึงระดับบน สำหรับผลิตภัณฑ์ตู้เย็น บริษัทฯ ได้มีการพัฒนาผลิตภัณฑ์ของบริษัทฯ โดยมีการนำเสนอสินค้าใหม่ในรุ่น 1 ประตู 2 ประตู และ 3 ประตู โดยมีสีสันทันสมัย และเพิ่มความสะดวกในการใช้งาน และประหยัดพลังงานที่เพิ่มขึ้น ซึ่งทำให้ได้รับการตอบรับที่ดีในตลาดอย่างต่อเนื่อง สำหรับการขยายผลิตภัณฑ์พัดลมพัดลมระบายอากาศ และเครื่องปั้มน้ำ ในปี 2554 มีการเติบโตอย่างต่อเนื่องเช่นกัน ซึ่งเป็นผลมาจากการกระตุ้นจากนโยบายภาครัฐที่มีมาอย่างต่อเนื่อง รวมทั้งการนำเสนอสีใหม่ของ พัดลมภายใต้แนวคิด 7 วัน 7 สี ซึ่งได้รับการตอบรับเป็นอย่างดีสำหรับผู้บริโภค

ตลาดญี่ปุ่น สืบเนื่องจากภัยพิบัติทางธรรมชาติที่เกิดขึ้นในเดือนมีนาคม 2554 ส่งผลกระทบต่อการเจริญเติบโตของเศรษฐกิจญี่ปุ่น ทำให้ผู้บริโภคในตลาดญี่ปุ่นมีการชะลอการซื้อสินค้า นอกเหนือจากนั้น ธุรกิจเครื่องใช้ไฟฟ้าในประเทศญี่ปุ่นยังคงมีการแข่งขันที่เพิ่มขึ้น อย่างไรก็ตาม จากการพัฒนาผลิตภัณฑ์รุ่นใหม่ ๆ เข้าไปในตลาดอย่างต่อเนื่อง รวมทั้งการปรับเปลี่ยนกลยุทธ์ด้านการตลาดทั้งในด้านผลิตภัณฑ์และช่องทางการจัดจำหน่ายใหม่ ๆ รวมทั้งการวางแผนการขายและแผนการผลิตให้สอดคล้องกับความต้องการของตลาด ทำให้ภาพรวมของการขายในปีที่ผ่านมาเพิ่มขึ้นเกินจากเป้าหมายที่วางไว้ รวมทั้งมีเปอร์เซ็นต์การเติบโตในระดับสูง

สำหรับการส่งออกไปตลาดต่างประเทศอื่นๆ สภาพตลาดยังคงมีการแข่งขันด้านราคา และรูปแบบของผลิตภัณฑ์ รวมทั้งการประหยัดพลังงาน จากความสำเร็จด้านกลยุทธ์การขยายยอดขายโดยการเพิ่มตัวแทนจำหน่ายไปยังต่างประเทศ โดยเฉพาะในกลุ่มประชาคมอาเซียน รวมทั้งการเพิ่มจำนวนการแสดงผลสินค้าในร้านต่างๆ ให้มากขึ้น นอกจากนี้ ยังได้มีการปรับเปลี่ยนแปลงกลยุทธ์ด้านการตลาดในแต่ละประเทศให้สอดคล้องกับสภาพการแข่งขันในปัจจุบัน ผลการดำเนินการดังกล่าวได้ส่งผลให้ยอดขายในปีที่ผ่านมาเกินเป้าหมายที่วางไว้ รวมทั้งมีเปอร์เซ็นต์การเติบโตในระดับสูง แต่อย่างไรก็ตาม บริษัทฯ ยังคงมุ่งเน้นในเรื่องการพัฒนาผลิตภัณฑ์ที่เน้นในเรื่องการสร้างการแข่งขันด้านต้นทุน และเพิ่มขีดความสามารถการแข่งขันในตลาดได้เป็นหลัก รวมทั้งการพัฒนาผลิตภัณฑ์รุ่นใหม่ ๆ เข้าสู่ตลาดอย่างต่อเนื่อง

ในปีที่ผ่านมา จากภาวะอากาศทั่วโลกที่ร้อนมากขึ้น และมีช่วงระยะเวลาที่ยาวนานกว่าเดิมทำให้การขายสินค้าประเภทพัดลม และพัดลมระบายอากาศเติบโตอย่างต่อเนื่อง ซึ่งในปีงบประมาณ 2554 ที่ผ่านมา ทั้งยอดขายการผลิตและยอดขายจำหน่ายผลิตภัณฑ์พัดลมและพัดลมระบายอากาศนับรวมทั้งปีมียอดเกินกว่า 1 ล้านเครื่อง ซึ่งเป็นปีที่ 3 ติดต่อกันจากปีก่อนหน้า และมีแนวโน้มที่จะเพิ่มขึ้นในอนาคต

กระบวนการผลิตผลิตภัณฑ์และการบริการ

บริษัทฯ มีโรงงานผลิต ตั้งอยู่เลขที่ 67 หมู่ 11 ถนนบางนา - ตราด กม.20 ตำบลบางโฉลง อำเภอบางพลี จังหวัดสมุทรปราการ 10540 ใช้เป็นโรงงานผลิตสินค้าประเภทตู้เย็น พัดลม พัดลมระบายอากาศ เครื่องปั้มน้ำ และเครื่องเป่ามือของบริษัทฯ

(ก) กระบวนการผลิตผลิตภัณฑ์

บริษัทฯ ได้มีกระบวนการผลิตผลิตภัณฑ์ โดยเริ่มจาก กระบวนการพัฒนาผลิตภัณฑ์ ซึ่งในการพัฒนาผลิตภัณฑ์รุ่นใหม่ บริษัทฯ ได้รับความร่วมมือและประสานงานในการออกแบบผลิตภัณฑ์และเทคโนโลยีการผลิตจากบริษัท มิทซูบิชิ อิเล็กทริก คอร์ปอเรชั่น ประเทศญี่ปุ่น ซึ่งได้มีการศึกษา และสำรวจความต้องการของตลาด และนำไปสู่กระบวนการตกลงสเปคความต้องการกับลูกค้า จากนั้นบริษัทฯ จะดำเนินการพัฒนาผลิตภัณฑ์รุ่นใหม่ออกมา และนำไปสู่กระบวนการผลิตผลิตภัณฑ์ตามคำสั่งซื้อของลูกค้า

ลักษณะของการผลิตผลิตภัณฑ์ของบริษัทฯ มีลักษณะเป็นระบบการผลิต ผลิตภัณฑ์แบบเชิงมวล (Mass Production) จากกระบวนการรับคำสั่งซื้อจากลูกค้า บริษัทฯ จะดำเนินการเข้าสู่กระบวนการวางแผนการผลิตและกระบวนการจัดหา จัดซื้อวัตถุดิบและชิ้นส่วนอุปกรณ์สำหรับการผลิต จากนั้นก็จะดำเนินการเข้าสู่กระบวนการผลิตซึ่งจะดำเนินการผลิตตามแผนการผลิตที่กำหนดตามสายงานการผลิตแต่ละผลิตภัณฑ์ ซึ่งจะมีกระบวนการย่อยที่สำคัญในการผลิต ได้แก่ งานผลิตชิ้นส่วน งานเตรียมอุปกรณ์การผลิต และงานประกอบและบรรจุเป็นสินค้าสำเร็จรูป เป็นต้น

ในกระบวนการผลิตผลิตภัณฑ์ บริษัทฯ ได้ตระหนักถึงคุณภาพที่ดีของผลิตภัณฑ์ จะมีกระบวนการตรวจสอบคุณภาพของผลิตภัณฑ์ในทุกๆ ขั้นตอนของกระบวนการผลิต ซึ่งทำให้มั่นใจถึงคุณภาพของผลิตภัณฑ์ของบริษัทฯ ก่อนการส่งมอบสินค้าสู่ตลาด

(ข) การบริการด้านผลิตภัณฑ์ของบริษัท

บริษัท มีหน่วยงานที่รับผิดชอบงานการประกันคุณภาพสินค้าและบริการหลังการขาย ซึ่งจะประสานงานกับตัวแทนจัดจำหน่ายสินค้าของบริษัท ทั้งตลาดในประเทศและตลาดต่างประเทศ ในการดำเนินการให้ข้อมูลข่าวสารทางเทคนิคสำหรับผลิตภัณฑ์ การอบรมความรู้ทางเทคนิคสำหรับผลิตภัณฑ์รุ่นใหม่ การวิเคราะห์สาเหตุและวิธีการ แก้ไขปัญหา การให้คำปรึกษา และข้อเสนอแนะการติดตั้ง การใช้ผลิตภัณฑ์ การจัดหาอะไหล่ และอุปกรณ์การบริการหลังการขาย รวมถึงการประสานงานและดำเนินการร่วมกับตัวแทนจัดจำหน่ายสินค้าของบริษัท ในการแก้ไขปัญหาคุณภาพที่อาจเกิดขึ้นอย่างรวดเร็ว

ผลกระทบต่อสิ่งแวดล้อม

บริษัท มีความตระหนักในผลกระทบต่อสิ่งแวดล้อมอันเกิดจากกระบวนการผลิตผลิตภัณฑ์รวมถึงงานบริการของบริษัท บริษัท ได้มีการจัดตั้งนโยบายสิ่งแวดล้อม (Environmental Policy) โดยคำนึงถึงการสร้างสมดุลต่อสิ่งแวดล้อมโลกและสิ่งแวดล้อมในสังคมท้องถิ่น และจัดสร้างระบบการจัดการสิ่งแวดล้อม (Environmental Management System : EMS) ที่มีความสอดคล้องตามข้อกำหนดในมาตรฐาน ISO 14001 เป็นเกณฑ์

ในปีที่ผ่านมา บริษัท ได้มีการดำเนินกิจกรรมต่างๆ ที่ตอบสนองต่อนโยบายสิ่งแวดล้อม เช่น กิจกรรมสำคัญๆ ดังต่อไปนี้

- กิจกรรมการผลิตผลิตภัณฑ์ที่ไม่ทำอันตรายต่อมนุษย์และต่อสิ่งแวดล้อม ภายใต้ข้อกำหนด RoHS ซึ่งเป็นการจำกัดหรือลดการใช้สารอันตรายในอุปกรณ์เครื่องใช้ไฟฟ้าและอิเล็กทรอนิกส์
- การลดการใช้สารทำความเย็นที่มีผลกระทบต่อการทำลายชั้นบรรยากาศโลก โดยได้ใช้สารทำความเย็นที่เหมาะสมแทน เพื่อลดและป้องกันการเพิ่มสูงของอุณหภูมิโลก
- การพัฒนาผลิตภัณฑ์รุ่นใหม่ ให้เป็นไปตามข้อกำหนดด้านการประหยัดพลังงาน ในแต่ละตลาดทั้งตลาดในประเทศและตลาดต่างประเทศ
- การดำเนินกิจกรรมในการอนุรักษ์การใช้พลังงาน อาทิ การลดไหลลดการใช้งานเครื่อง Air Compressor การลดกำลังวัตต์ของหลอดไฟฟ้าฟลูออเรสเซนต์ การลดการใช้พลังงานไฟฟ้าของเครื่องจักรตามแผนอนุรักษ์พลังงาน เป็นต้น
- การดำเนินการจัดการและควบคุมกากขยะอุตสาหกรรมอันอาจเกิดมลพิษต่อสิ่งแวดล้อม สังคมท้องถิ่น ให้เป็นตามข้อกำหนดกฎหมายสิ่งแวดล้อม หรือข้อกำหนดที่เกี่ยวข้อง

ทั้งนี้บริษัท ได้มีการเผยแพร่นโยบายสิ่งแวดล้อมไปสู่พนักงานทุกคนของบริษัท โดยการฝึกอบรมและทำกิจกรรมประชาสัมพันธ์ข่าวสาร รวมทั้งการเผยแพร่นโยบายดังกล่าวไปยังบริษัทในเครือ และบริษัทต่างๆ ที่เกี่ยวข้อง อีกทั้งการจัดตั้งคณะทำงานด้านสิ่งแวดล้อม และมีระบบติดตามและพัฒนาระบบการจัดการสิ่งแวดล้อม (EMS) ให้เกิดการดำเนินกิจกรรมตามนโยบาย และการพัฒนาปรับปรุงอย่างต่อเนื่อง

งานที่ยังไม่สมบูรณ์

- ไม่มี -

ข้อพิพาทกฏหมาย

- ไม่มี -

โครงสร้างเงินทุน

หลักทรัพย์ของบริษัทฯ

บริษัทฯ มีทุนจดทะเบียนฯ 220 ล้านบาท เรียกชำระแล้ว 220 ล้านบาท แบ่งเป็นหุ้นสามัญ 22 ล้านหุ้นมูลค่าหุ้นละ 10 บาท

ผู้ถือหุ้น

รายชื่อกลุ่มผู้ถือหุ้นที่ถือหุ้นสูงสุด 10 รายแรก ณ วันปิดสมุดทะเบียนผู้ถือหุ้น ณ วันที่ 30 มีนาคม 2555

รายชื่อผู้ถือหุ้น	จำนวนหุ้น	% ของจำนวนหุ้นทั้งหมด
1. บริษัท มิตรชุบิชิ อีเล็คทริก คอร์ปอเรชั่น	8,978,020	40.81
2. บริษัท โฟริวอร์ด จำกัด	1,960,024	8.91
3. บริษัท เค.วาย.อินเตอร์เทรด จำกัด	1,773,024	8.06
4. บริษัท กันยง จำกัด	697,324	3.17
5. นางกมลวรรณ โฟริวอร์ด	683,879	3.11
6. นายสมจินต์ ลีลาเกตุ	610,000	2.77
7. นายศุภชัย สุทธิพงษ์ชัย	510,000	2.32
8. นางเพ็ญจันทร์ วิสุทธิพันธ์	479,089	2.18
9. นายชญารินทร์ โฟริวอร์ด	271,483	1.23
10. นายสุทธิพงษ์ เวศย์วรุฒม์	179,600	0.82

สัดส่วนการถือหุ้น ณ วันที่ 30 มีนาคม 2555

	จำนวนราย	จำนวนหุ้นรวม	คิดเป็น%
1. ผู้ถือหุ้นกลุ่มมิตรชุบิชิ อีเล็คทริก*1	3	9,053,020	41.15
2. ผู้ถือหุ้นกลุ่มโฟริวอร์ด*2	9	5,422,406	24.65
3. ผู้ถือหุ้นกลุ่มอื่นๆ	2,782	7,524,574	34.20
ยอดรวม	2,794	22,000,000	100.00

หมายเหตุ : - บริษัทฯ มีผู้ถือหุ้นไทย 2,764 ราย มีสัดส่วนของจำนวนหุ้นคิดเป็น 57.79% และผู้ถือหุ้นต่างด้าว 30 ราย คิดเป็น 42.21%

*1. ผู้ถือหุ้นกลุ่มมิตรชุบิชิ อีเล็คทริก ประกอบด้วย

- บริษัท มิตรชุบิชิ อีเล็คทริก คอร์ปอเรชั่น	8,978,020	40.81
- บริษัท มิตรชุบิชิ อีเล็คทริก เอเชีย พี ที อี จำกัด	70,000	0.32
- บริษัท เซ็ทซีโย แอสเทค คอร์ปอเรชั่น จำกัด	5,000	0.02

*2. ผู้ถือหุ้นกลุ่มโพธิ์วรรณ ประกอบด้วย		
- บริษัท กันยง จำกัด	697,324	3.170
- บริษัท เค.วาย. อินเตอร์เทรด จำกัด	1,773,024	8.059
- บริษัท โพธิ์วรรณ จำกัด	1,960,024	8.909
- นางกมลวรรณ โพธิ์วรรณ	683,879	3.109
- นายชฎานินทร์ โพธิ์วรรณ	271,483	1.230
- นางวัฒน์ โพธิ์วรรณ	30,672	0.140
- นางสาวลภัสสรดา โพธิ์วรรณ	4,000	0.020
- นายวรภาส โพธิ์วรรณ	1,000	0.004
- นางสาวบุษกร โพธิ์วรรณ	1,000	0.004

นโยบายการจ่ายเงินปันผล

บริษัทฯ มีนโยบายในการจ่ายเงินปันผล ในอัตราประมาณร้อยละ 50 ของกำไรสุทธิหลังหักภาษีเงินได้นิติบุคคลของงบการเงิน ที่แสดงเงินลงทุนตามวิธีส่วนได้เสีย ทั้งนี้ ย่อมขึ้นอยู่กับผลการดำเนินงานของบริษัทฯ และภาวะเศรษฐกิจเป็นหลัก

ข้อมูลทั่วไป

- ชื่อภาษาไทย : บริษัท กันยงอีเลคทริก จำกัด (มหาชน)
- เลขทะเบียนบริษัท : 0107536001257
- ธุรกิจหลัก : ผู้ผลิตและจำหน่ายเครื่องใช้ไฟฟ้าภายในบ้าน อาทิ ตู้เย็น พัดลม พัดลมระบายอากาศ เครื่องปั้มน้ำ และเครื่องเป่ามือ ภายใต้เครื่องหมายการค้า "มิตซูบิชิ อีเล็คทริก"
- ที่ตั้งสำนักงานใหญ่ : 67 หมู่ 11 ถนนบางนา-ตราด กม.20 ตำบลบางโจลง อำเภอบางพลี จังหวัดสมุทรปราการ 10540
โทรศัพท์ 0-2337-2900 (อัตโนมัติ)
โทรสาร 0-2337-2439-40
- ทุนจดทะเบียน : ณ วันที่ 31 มีนาคม 2555 บริษัท มีทุนจดทะเบียนชำระแล้ว 220 ล้านบาท
- Home Page : www.mitsubishi-kye.com
- หน่วยประสานงาน : ฝ่ายสำนักกรรมการผู้จัดการ
ข้อมูลบริษัท : โทรศัพท์ 0-2337-2900 (อัตโนมัติ)
โทรสาร 0-2337-2439-40
E-mail address : information@kye.meap.com

บุคคลอ้างอิง

- นายทะเบียนหลักทรัพย์ : บริษัท ศูนย์รับฝากหลักทรัพย์ (ประเทศไทย) จำกัด
62 อาคารตลาดหลักทรัพย์แห่งประเทศไทย ถนนรัชดาภิเษก
แขวงคลองเตย เขตคลองเตย กรุงเทพมหานคร 10110
โทรศัพท์ 0-2229-2800
โทรสาร 0-2654-5599
- ผู้สอบบัญชีรับอนุญาต : นางสาวบงกช อ่ำเสงี่ยม เลขทะเบียน 3684 และ/หรือ
นางสาวอรวรรณ ศิริรัตนวงศ์ เลขทะเบียน 3757 และ/หรือ
นางสาวนิตยา เซษฐโชติรส เลขทะเบียน 4439 และ/หรือ
นายธนิต โอสธาลเลิศ เลขทะเบียน 5155
บริษัท เคพีเอ็มจี ภูมิภาคไทย สอบบัญชี จำกัด
ชั้น 22 เอ็มไพร์ทาวเวอร์ เลขที่ 195 ถนนสาทรใต้ กรุงเทพฯ 10120
โทรศัพท์ 0-2677-2000
โทรสาร 0-2677-2222
www.kpmg.com
- เลขานุการบริษัท : นายกฤษณะ ชัยชัยวรวงศ์
บริษัท กันยงอีเลคทริก จำกัด (มหาชน)
67 หมู่ 11 ถนน บางนา-ตราด ก.ม.20 ตำบลบางโจลง อำเภอบางพลี
จังหวัดสมุทรปราการ 10540
โทรศัพท์ 0-2337-2900 ต่อ 510
โทรสาร 0-2337-2439-40



7 Days
Colour





บริษัท กันยงอีเลคทริก จำกัด (มหาชน)

เลขที่ 67 หมู่ 11 ถนน บางนา-ตราด กม.20
ตำบลบางโกลน อำเภอบางพลี จังหวัดสมุทรปราการ 10540
โทรศัพท์ 0-2337-2900 (อัตโนมัติ),
แฟกซ์ 0-2337-2439-40
<http://www.mitsubishi-kye.com>
E-mail : information@kye.meap.com